Контрольный экземпляр

Массе а мехкий пролетареш, вIашагIкхета!

СЕРДАЛО

СОВЕТСКИ СОЮЗА КОММУНИСТИЧЕСКИ ПАРТЕ НОХЧ-ГIАЛГIАЙ ОБКОМА,
НОХЧ-ГIАЛГIАЙ АССР ЛАКХЕХЬАРЧА СОВЕТЕИ МИНИСТРИЙ СОВЕТЕИ ОРГАН

«СВЕТ» Орган Чечено-Ингушского обкома КПСС, Верховного Совета и Совета Министров ЧИАССР

Газет арадувл 1923 шера денз ★ ЕРА, 17 ДЕКАБРЬ, 1987 ШУ. ★ № 151 (7497). ★ Мах 3 коп.

ХУРГЙОЛЧА КПСС НОХЧ-ГIАЛГIАЙ ОБКОМА ПЛЕНУМАХ

КПСС ЦК июньски (1987 ш.) Пленума решенега хьежжа, 1988 шера январь бекъабенначул тIехьагIа КПСС Нохч-ГIалгIай обкома пленум чакхъяккха лерхI. Перестройкана кулгалдара парте обкома бюро а секретарий а отчет ювцаргья цига.

Цунца дувзаденна КПСС обком кхайк коммунисташка, республика берригача къахьегамхошка пленум кийчъеча хьинаре дакъалацар дехаш, КПСС обкома бюро а секретарий а балха хьакъехьа шоашта хетар а хилча бакъахьа да аьнна хетар а алар дехаш. Иштта дех партийни, советски, боахама органий, общественни организацей, къахьегама коллективай балха тIа демократи дIахо дегIайоалаяра, дисциплина а порядок а чIоагIъяра дича шоашта бакъахьа хетарех хоам белга.

Цу хьакъехьа шоашта хилча бакъахьа хетачох язде е телефонаца хоам бе КПСС обкома организационно-партийни балха отделе. Телефонаш №№ 2-54-03, 2-08-48.

«Сердало» газета редакце телефонаш №№ 2-45-57, 2-53-12.

ФЕРМАШ—IАЙ

Хьайбаш Iангара дахар — республика фермай болхлошта эгара бехкокхамегIа йола ха. Цу хьалача экзаменах уж доархIабаларах тийша да пачхьалкхенга шура, дулх, кхыйола продукци йохкара ухх шерен пятилетка кхоалагIча шерен планаш а социалистически дехкараш а кхоачашдар, мехка Кхачан программана доагIаш дола дакъа юкъедахьар.

Из кхета а деш къахьег дуккхача боахамий хьайбаш леладераша, специалисташа. Цар хьалхха а йоакхо йнр довхан, жа чулатта помещенеш, болхлошта салаIара, хIама даара эша моттигаш кийчъяра.

Уж деррига гIулакхаш дика чакхдаьхар Шалински района «Джалка» а «Курчалоевский» а яхача совхозашка. Цудухьа бокхха толам баьккхаб цигарча хьайбаш леладераша. Цар хIанзле тIехкхоачашъяьй шера планаш. Иштта хьннаре къахьегаш хьаборIа Ачхой-Мартановски районерча «Бамутскийн» «Ореховскийн» яхача совхозний болхлой а. Паччахьалкхенга шура йохкара планах хьогге лоархIабаьб уж. Цу тайпара масалаш кхувла йиш я кхыча районашкара а. Уж толамаш даха царна аьттув боалийт доакъараш кхоачам хиллад Iалашдаро, фермай коллективай барт тоабаро, дисциплина чIоагIъяро.

Практико тешавеш хьагойт, бригадин а дезала а подряд юкъейоалаьча моттигашка болх къаьстта дика лелалга. Цига шура дукхагIа йоакх, бокъонца порядок а дисциплина а я, продукцега дIадодар кIезигагIа хул.

Цхьабакъда, гIулакхаш массанахьа а иштта дел ала йиш яц. Хьазцаргья вай, «Грозненский-шурий» совхоз. Ткъаь итглагIча шерашка хьаьл я цигара дукхагIйола помещенеш. ХIаьта сел тиша йола уж а лерттIа Iана кийчъяра йоахо яьяц совхозо. Деррига балхан кулгашца ду скотникашен дояркашен, кхоачам боллаш Iалашдьадад доакъар. Йокъал оттарах доакъар кийчде вIашIехьдаьнадац, яхаш бехказа бувл хIанз совхоза кулгалхой, специалисташ. Укхаза хаттар отт: цунна гьына йоаццаш улача 1 Мая цIерагIча колхозе хIана Iалашдаьд из? Цигара нах хIана ахац итт мах сов а телаш, Краснодарски краера ча кхахьа?

Цу тайпарча хьал тIа я Грозненски районера № 1 йола шурий совхоз, Сунженски районера Кирова цIерагIйолен «Победа» яхен колхозаш, кхыча районашкара цхьадола боахаваш. Цудухьа уж доархIадац шура йохкара планех, дукха доахан, Iабсий, жа, хьакхарч тIера вовл цига доакъар ца таврах, лазараш хиларах.

Хьайбаш Iангара доахача къаьстта бокхха бехктокхам тIабуж парте райкомашта, РАПО-й а боахамий а кулгалхоштен специалисташца, колхозний совхозний юхьанцарча партийни организацешта. ХIанз эгтара чIоагIагIа эшар фуд аьлча, из да цхьа килограмм тIера ца йоалийташ доакъар дорадар, цох дикагIча тайпара пайда эцар, еррига кормоцехаш болх беш хилийтара.

Халахете а, цу гIулакха йоаттIаш йола йовкхо йиц дукхкача колхозашкен совхозашкен. Республикера аханел совгIа йола доакъар кийчду кухнеш, цехаш болх ца беш латт. ТIакхха дувцилга дий рационах, доакъар дегIах дIалатаргдолча бесса хьайбаш кхабарах? Микродобавкаш, кхыйола хIамаш етташ кийч а ца деш, ше долучча тайпара ча дIателерах шура тIакхетаргйоацалга ца ховш бац колхозний совхозний кулгалхой, специалисташ, фермай заведующеш. Из иштта дале а, гIулакх бокъалгахьа дакхкара, кормацехаш болх бе йолаялийтара хIама деш бац уж. Из цхьакхха дича ла йиш йолаш дац!

ХIана аьлча тахан, перестройка еча хана, хIара коллективо а цун кулгалхочо а шоаш дувлийтача гIалаташта, нна а таронаш а йоллаше ца дет дутачун хьалхара жоп дала деза.

Лакхе белгал ма дакхара, болх вIашIехьбакхара а къахьегамах алаш телара а прогрессивни формаш, рационални технологеш, бригадин а дезала а подряд, хозрасчет юкъейоалаяро аьттув боалийт фермай болх тоабе, хьайбай продукци дукхагIа яккха. Цхьабакъда, хано дIадеха уж керда хIамаш озалуш юкъехкуьь колхозашкен совхозашкен. Укхаза шоай дош ала деза партийни организацеша, районни агропромышленни объединенеша. ГIулакх лерттIа вIашIехьдакхха ца ховр, из де безам боацар хьагучавакхха а бехктокхаме оза а бе-за. ХIана аьлча, экономикана кулгалдаро дIадех эттача хьала кIоаргга анализ яр, хIаьта, из деловш бац цхьабола кулгалхой, «объективни бахьанаш» лехарах кхоачам бу цар.

Хьайбай боахама болхлошка, колхозний совхозний специалисташка а кулгалхоша а, юхьанцарча партийни, профсоюзни, комсомольски организацешка, агропромышленни комплекса еррига къахьегамхой, цунна гIулакх деча предприятей, организацей, халкъа боахама кхыча доакъой декхар долга. Цар динза дергдоацар да фермаш электроэнергеца, хица, доагорца Iалашъяр, фермашта а, кормоцехашта а технически гIулакх дар, продукци чакхъякхар а из потребителашка дIакхоачаяр а. Iай а продукци кIезиг ца ялийтара тIадерзадаь хила деза из деррига.

Цудухьа хIанз геттара лоархIаме да боахамий чурча гIулакхашта эш яхаш хьайбай продукци тIера ца яхар, паччахьалкхенна дIатела шура цIена а дика а хилийтар, хIана аьлча, лохача сортах из хиларах докхий зенаш хул колхозаштен совхозаштеи. Долче, доагIар цIенхаштта хьадеха деза технологически дисциплина телхаерашкара, зоотехнически болх тесса делаберашкара.

Къаьстта теркам тIабахийта боагIа толашагIбарий опыт шерра дIайоаржаяра, интенсивни методаш, къахьегам вIашIехьбакхара а цунна стимулировани яра а подряднии хозрасчетнии формаш юкъейоалаяра, бухсоццаш хьахулаш долчун хьалхара хIара сага а коллективна а бехктокхам айбара.

Практико хьахьокх, социалистически яхь лерттIа лелаяра, фермай болхлошта хиланза даргдоаца культурно-бытовой хьалаш Iалашдара, моральни а материални а стимулех боагIача бесса пайда эцара, кхычарна масал луш коммунисташ хилийтара партийни группаша, цехови парторганизацеша йоакхо еча хьайбаш Iангара доахалга дика лелалга. Цудухьа партийни комитеташ декхарийла я, эшаш моттиг хуле, партгруппашн цехови парторганизацеша кхы тIа коммуннсташ а хьежабеш чIоагIъе.

Хало дале а, бакъда, хьайбаш лерттIа Iангара дахара еррига таронаш йолаш ба республика боахамий къахьегамхой. Эшар да царех бизза пайда эцар.

Яхьа дневник

Лаьрхlар

кхоачашду

Шийтталагlча пятилетка шоллагlча шера план ханал хьалха кхоачашъяра доккхий декхараш тIанийцар «Малгобекнефть» НГДУ мехкдаьттахоша. Цар дош деннадар шера планал совгIа 3,4 миллион кубически метр газ, 9,1 эзар тонн мехкдаьтта даккха, шера заданел совгIа 309,4 эзар сома маьха товарни продукци йохка, къахьегама овсарле планал совгIа пхьа процент лакъе. Чакхбоалаш латт укх юбилейни шера тIехххара бутт. Долче, мишта кхоачашду цар юбилейни тIанийца декхараш? ДIабахача пхьайтта бетта баьча балха итогаша хьахьокхачох деррига-ча технико-экономически хьокхамий паччахьалкхен план а тIанийца декхараш а дикка тIехкхоачашдеш да. Цу юкъа паччахьалкхен планал совгIа даькхад 11100 тонн «Iаьржа дошув», газ якхара шера тIанийца хинна декхараш а дикка тIехкхоачашдаьд. Оттабаьча, боарамал дукхагIа маьхалъаькхай 418 эзар сом мах бола товарни продукци.

Къахьегама овсарле лакхъяра цхьайтта бетта задани 25,4 процент тIехкхоачашъяй НГДУ коллективо. Укх шера бурувдеттарашкара хьа а ийца, болх бе йолаялийтан итт скважина, планагIа йолаялийта езаш хиннараш ворхI мара йоацача.

Деша дай бац

Къаьстта доккхий социалистически химически декхараш тIанийцадар Карабулакски химически реагентий завода болхлоша, инженерно-технически болхлоша, гIулакхерча наха укх юбилейни шера план ханал хьалха кхоачашъяра. Цу даькъе шоай еррига таронаш оарцагIа а яьха, къахьега болабелар уж. Паччахьалкхен план а тIанийца декхараш а кхоачашдеш хьайоагIаш яр предприятен коллектив. Цхьабакъда, сентябрь бетта денз во болх а беш, тIанийца декхараш метел паччахьалкхен планах а лоархIа ца еш дIайолаелар из. Цудухьа деррига-чача технико-экономически хьокхамий цхьайтта бетта заданин шоай декхарашн кхоачашдьадац цар. Маьхала ца йоакхаш йисай цхьа миллионн 58 эзари сом мах бола тайп-тайпара продукци, ара ца хецаш йисай 650 эзар сома маьха товарни продукци, цу даькъе 2394 тонн КССБ яха химически реагенташ а йолаш.

Шоай потребителашта продукци лоаттаяра дола договорни декхараш а гаьнна кхоачаш ца деш дисад завода болхлоша. Ер шу доладелча денз хIанзалца хьа цар потребителашка дIакхаьчаяц 758 эзар сома маьха тайп-тайпара продукци. Къахьегама овсарле лакхъяра, арахецача продукцега дIабода мах лохбара, паччахьалкхенна пайда бара заданеш а кхоачашъяц цар. Лоацца аьлча; тIанийца декхараш шоаш тIанийцача бесса каьхата тIа дисад.

Къаьстта во болх а беш, паччахьалкхен декхар дукха тIадусачарех я Казимиров Виктор Ильич керте латтача производства коллектив.

М. С. ГОРБАЧЕВА СОВЕТСКИ ТЕЛЕВИДЕНЕ ГIОЛЛА ДАЬ КЪАМАЬЛ

Сайре дика хийла шун, деза новкъостий!

Америка ВIашагIкхийттача Штаташка яь визит чакхъьыннай. Цунга бода никъ атта бацар: цул хьалха Женева, Рейкьявик хилар, Советски Союзен ВIашагIкхийттача Штатний кулгалхошта юкъе интенсивни диалог, тIатеIIа дипломатически переговораш хилар.

Вай массаза воай союзникашца вIаши гIулакхаш леладаьд, кхыча паччахьалкхений кулгалхошца хьинаре воашта хетачох лаьца дIа-хьа дагадийнад. Вай къаьстта теркам тIабахийта ладувгIар дунен халкъашта юкъерча общественноста, Iилман культуран деятелий, машара тIехьа йолча тайп-тайпарча политически теченей уйлашка. Цу деррига а тахан дунен тIа хулача процессех вайна хетар чIоагIдора, вай нийсача наькъ тIа хиларах тешам болийтар.

Цу тайпара, вай Вашингтоне дахар воай халкъа, воай союзникий мандат да долаш, деррига-чу дунен тIарча дикача лоIамерча миллионаш болча наьха уйлаш сатувсараш теркал а деш.

США долхаш вай геттара чIоагIа кийчдалар. Политбюро дукхаза массе а оагIорахьа хьожа а хьожаш йийцар: цига дувцаргдолчун принципиальни позиш, цIаькха а военно - технически оагIорахьара воашта хеташ мел дар техкар. Цу кийчон философско - политиче с к и кIийле вай парте XXVII съезда решеношй 1986 шера 15 январе дIакхайкаяь ядерни доацача дунен Программен яр.

Визита чулоацами итогашн ховш я. Оаха США Президентаца таьна кхетар юкъерча боараме а кIезигагIа а дола ракеташ дIаяхара долча Договора кIал кулгаш яздир. Цу дешах яь соглашенн — дунен политике геттара йоккха событи, кердача политически уйлан вотало.

Ерригача ханах доккхагIдола дакъа дIалальцача интенсивни переговорний юкъмоттиге дар стратегически наступательни герзаш кIезигдара дешаш. Оаха чIоагIдир СНВ 50 процент кIезигде кийча хилар, нагахьа санна ПРО-х дола Договор 1972 шера тIанийцача тайпара дусе. Из иштта вIашагIкхетарий итогех Цхьана яьча заявлене тIа гуш да. Оаха юха а пра оттадир ма хулла спхагIа биззача бораме ядерни тохкамаш делга соцадарах дола договор де дезаш хиларах дола дош. Иштта цIендаь химически герз дIадакхкарах, Европера молагIдар санна дола герзн герзашцара низаши кIезигдарах дола дешаш дийцар.

Лоацца аьлча, вай герз дIадакхкара, ядерни кхерам дIабакхкара, кхохкам мелбара, дунен тIа конфронтаци яра, дунен халкъашта юкъера отношенеш хьаяра дола керда наькъаш чIоагIдара дешаш хьалхарча плане оттаде гIертар. Ма дарра аьлча, переговораш еча хана иштта хилар из.

Бакъдар аьлча, вашингтонски визита керттера итог из шин классах йола ядерни ракеташ дIаяхарах долча договора кулгаш яздар я. Из, ядерни арсенал бокъонца дIаякхкхаргахьа баькхха хьалхара гIа ба. ХIаьта селхан дукхачарна из утоп хетар. Тахан из факт хинна дIаотт.

Баькхкар зIамига гIа ба — адамле духхьал 4 процент ядерни герзах мара кIалхаръяргъяц, яхаш дувц. Цхьабакъда дицде йиш яц IилманхошцаьрхIачох Лаьттан тIа мел дола дийна хIама хIалакдара 5 процент мара ца эшалга.

Цхьабакъда из а дерриге дац. Договора массанега дIахьехар герз Iоадаргара из дIадакхкаргахьа гола тоха таро хилар. ХIанз тIулакх, договор де таро енна хьал лорадарах, дIахо а конструктивно а деррагIа а балхаш чакхдахарах латт. ХIаьта из дара хьалхарча аргIагIа договора законни низ бала беза, цунна ратификаци е еза.

Со теш СССР Лакхехьарна Совета из соглашени хьаллоацаргхиларах, хIана аьлча, ма вай халкъа юIам ба. КIезига лоархIам болаш дац Лакхехьарча Совета дукхха-ча депутаташа, цун комиссеша; хьалхарча аргIагIа кхыча мехкашкарча комиссеша договора кийчо ярца дувзаденнача дешашка хьожача практически дакъа лоацаш хинна хилар.

Вайна хов, США ратификацена гонахьа къовсам латтилга. Цхьабакъда вайна иштта хов — тхона из Америке долаш цIаькха а гучадаьлар — американски халкъо из договор хьаллоацаш хилар.

ХIанз чIоагIа бехктохкаме ха я. Цудухьа са шуга ала безам ба, Берлине Варшавски Договора мехкий-доакъашхой вIашагIкхетаре цу момента лоархIами хувцамий характери кхетаеш хилар биззача низаца хьахьекхар, аьнна. ТIанийцача коммунике тIа массане а раьза а болаш визита итогаш мога а яь хьадда хьаьлар кердача этапе цхьа барт а болаш герз дIадакхкара, дунен халкъаша шоайла вIаши гIулакхаш леладара хьаштаи теркал а деш дIахо гIоргхилар.

Ала йиш я, дунен тIарча дунхгIа долча мехкашка а вашингтонски вIашагIкхетара итогаш дика тIанийцаь, аьнна.

Цхьабакъда, шоай ха йиаь яьнна уйлаш йохаяра духьала хул царца шоай политически а материальни а хьал-таро дувзаш бараш. Кхо ди мара даьннадац тхо цIадаьхка, хIаьта вIашагIкхийттача Штаташкара белгалара гIозараш хинна ца иш, малхбузен кхыча мехкашкара дараш а да дикагIча оагIорахьа хувцамаш хилара духьала довла кийчлуш. ТIа-тIа чIоагIагIа дIадех цар вIашагIкхийттача Штатний кулгалхой дунха гаьна ца довлар, герз дIадаккхара процесс соцаелга. Гаьналга диллача юкъерча боараме а кхы кIезигагIа а йолха ракеташ дIаяхарах сихха «компенсаци» елга дIадех, Европе а Европана юхе а керда ядерни низаш хьатIаозарца, цига дусача ядерни а кхыдолча а герзашта модернизаци ярца. Вашингтоне хиннача переговораша СОИ санна долча дешах хетараш бе-бе долга дIадаьккхал ала гIерт цхьабараш. ХIаьта из хьалха а тувсаш, из программа чакхйоаккхалга сихдара тIахьех.

Духьхал дIааргда аз: уж кхераме тенденцеш я, хIаьта теркал ца еш йита йиш йолаш а яц. Дунен халкъашта юкъерча гIулакхашта демилитаризаци яра даьр доханде тарлу цар.

Вай догдоах, дунен сообщество, керттерча даькъе вIашагIкхийттача Штатни а Советски Союза а халкъаша, кхыча мехкашкарча дог-уйла цIена йолча низаша предрассудкаш бетонни а моастагIала стереотипай а семалах чакхдаьнна ядерни герз дIадаккхара хьалхара зIырг лорадара шоай инаш шолхадоахаргхиларга. Оалаш ма хиллара, хIанз геттара лоархIаме да позитивни тенденцеш кIоаргьяра, дувцар вIаши кхетадара а цхьана гIулакхаш леладара а берригаш оарцагIбовлар. Алхха Iалаьмате дукха адамаш хIалакдаь да Iеча, бакъда, экономически дегIаухалга, материальни культура тIехьатеттача, кортамукъале, халкъий духовни а социальни а кхоллам бехкача милитаризман тIемен халача мовхах еррига адамле кIалхаръякхха-ра юхьиг дIайолае исторически шанс лу баьча бартo.

Визит йолча хана деррига дешаш дувцаш ншта этта а вешта этта а оттар вIашагIкхийттача Штатийн Советски Союзен лоархIамах а бехктохкамах а дола дош, цар шоайла малагIча тайпара гIулакхаш леладе, отношенеш мишта вIашIехьъяха еза яха дош, хIана аьлча из лоархIаме да вай шин мехка, дуне бIарчча хьанйчача. Алхха Советски Союзе хинна ца Iеш, вIашагIкхийттача Штаташка а тIатIа дукхагIа кхетаду из. Из оаха зийра политически а общественни а деятелашца, Iилма а культура а викалашца вIашагIдетталуча хана.

Президентаца а американски кхыча политикашца а къамаьлаш деча хана оаха дукхказа белгалдаьхар — керда реальносташ кхетае езалга, хIаьта шин оагIоно гIулакхаш леладеча хана из теркалде дезалга, вIаши цхьана даха дезалга, хIара халкъо хьахержачун сий де дезалга.

Оаха духхьал дIааьлар, дайсса хабараш дувца, вIаши бехкаш даха тхоаш Вашингтоне даьхка ца хилар, хIаьта цу гIулакха тIера дул американски оагIо; тхо даьхкад реальни политика лелаяр духьа.

Аз кхетаду, шоана берригнешта, новкъостий, хайча дика хет ВIашагIкхийттача Штатий реакци, цун оамал, цун позици, шин оагIонна юкъерча гIулакхех хетар миштa дар, цига цхьаккха тайпа хувцамаш дий? Кхетаде атта доацача цу деша хьакъехьа, цкъа санна дуккхаза, дагаювлар тха делегаци. ХIаьта шуга дIаала а деза: нагахьа санна факташта тIера ца доале, карагIдаьнначун тIехбаькха мах бе багIац, вайна юкъера гIулакхаш овлангара денз хувцаденнад ала хьалха да, хIанзарчоа хьалха да.

ХIаьта а белгалдаккха безам ба са, ВIашагIкхийттача Штатний Президентаца а политически кхыча деятелашца а хинна диалог кхыча бесса яр — хьалхагIа хинначул кортаболашагIа. Интеллектуальни а хIама леладеча а гIозарий, массови информаце средствай викалашца хиннача вIашагIкхетарех аз кхетадир хувцамаш хулаш латталга. Цхьабакъда, тха теркам къаьстта тIаэцар телевидене гIолла, кепайоазон тIара оаха денар фуд, боккъонца тхона ловш дар фуд, советски наха Америкаех а американнех а хетар фуд дукхагIа дIа-ме хов мугIареча американний догуйла дикагIча оагIорахьа хувцалуш хиларо.

Аз Президентага аьлар: советски кулгалхой кийча ба вайна юкъера отношенеш дувцар вIаши кхетадара харша чу яха, вай мехний а деррига-чу дунен хьаштий а духьа корта болаш цхьана гIулакхаш леладара харша чу даха. Из маIан долаш увтадир оаха кхыдола дешаш, хIанзарча политика ира проблемаш цхьана къахьегаш кIестаяра ВIашагIкхийттача Штатий администраци тIа а хьехаш.

Тхоашца къамаьлаш даьршта хьалхашка оаха тIагIертта увттадир региональни довнаш политически наькъаца кIестадеча новкъостал дара йолча вай шин мехка тароний хьакъехьара дош.

ХIаьта цу даькъе тхо духха дIахьалхашкахIа даьннадеце а, цу дешех йолча дискуссе йиш хилийтар дувцар дикагIа кхетаде, по йиш хулийт диалог дIахояьха таро хиларга дог даха.

Шин мехка кулгалхоша Цхьана яьча советско-американски заявлене тIа, оаш теркалдаь ма хиллара, духха моттиг дIалоаш СССР а США-на а юкъера гIулакхаш дегIадоаладаро. Цхьадолча дешаех хьадда барт баьб — Iилман даькъе цхьана гIулакхаш леладеча хана ра, культура даькъе, нах дIа-юха ахийтара даькъе. Переговораш еча хана, хIаьта кхьаьста хIама леладеча гIозарий виналлаша вIашагIкхетарех аз кхетадир хувцамаш хулаш латталга. Цхьабакъда, тха теркам къаьстта тIаэцар телевидене гIолла, кепайоазон тIара оаха денар фуд, боккъонца тхона ловш дар фуд, советски наха Америкаех а американнех а хетар фуд дукхагIа дIа-ме хов мугIареча американний догуйла дикагIча оагIорахьа хувцалуш хиларо.

Аз Президентага аьлар: советски кулгалхой кийча ба вайна юкъера отношенеш дувцар вIаши кхетадара харша чу яха, вай мехний а деррига-чу дунен хьаштий а духьа корта болаш цхьана гIулакхаш леладара харша чу даха. Из маIан долаш увтадир оаха кхыдола дешаш, хIанзарча политика ира проблемаш цхьана къахьегаш кIестаяра ВIашагIкхийттача Штатий администраци тIа а хьехаш.

Тхоашца къамаьлаш даьршта хьалхашка оаха тIагIертта увттадир региональни довнаш политически наькъаца кIестадеча новкъостал дара йолча вай шин мехка тароний хьакъехьара дош.

ХIаьта цу даькъе тхо духха дIахьалхашкахIа даьннадеце а, цу дешех йолча дискуссе йиш хилийтар дувцар дикагIа кхетаде, по йиш хулийт диалог дIахояьха таро хиларга дог даха.

Шин мехка кулгалхоша Цхьана яьча советско-американски заявлене тIа, оаш теркалдаь ма хиллара, духха моттиг дIалоаш СССР а США-на а юкъера гIулакхаш дегIадоаладаро. Цхьадолча дешаех хьадда барт баьб — Iилман даькъе цхьана гIулакхаш леладеча хана

А. Шерипова цIерагIча мехкдаьтта чакхдоахача Грозненски завода дукхкача технологаша чIоагIа лоархIашн снйдешн ва УКД яхача установка воккхагIвола оператор Водопоенко Василий Николаевич. Цу установка коллективе а дикагIа лоархIаш специалиста из. Ший бехкагIа технологически режим цо толхаль, балха тIа хьовзам хилийта цхьа моттиг яц. Установка барт-цхьоагIо йолча коллективера дукхагIбола технологаш а иштта къахьегаш ба. Цудухьа завода установкай коллективашта юкъерча социалистически яхье даим хьалха латташ я УКД коллектив.

СУРТА ТIА: воккхагIвола оператор В. Водопоенко.

А. АНРАПЕТОВА сурт.

Оарц дала!

ГОТА ХЬЕЖАРГЬЯЦ

Ачхой-Мартановски района «Новосельский» совхоза механизаторашца, Iалаьмате халача хьалашка ю техника-на ремонт. Динза дергдоаца гIулакхаш даьдац ухказа: мехмастерске помещенеш Iан хьалашта кийчъяьяц. ШоллагIа бутт ба моттигера котельни тоае йолаяь, цхьабакъда, гIулакх бокъалгахьа дерза гаьна да. Болхлошта лаьрххIа барзкъаш телац. хIаьта унахцIенонна зене йолча моттигашка къахьегачарна шура яэйиц. Бакъда, керттердар из дац. яхаш, дувц механизатораша, запасни оатхалаш, эшаш йолчарех ахаш мара хьакхачац боахаме. Новкъадале а, цу тайпара хIамаш ца нийсалийтара хIамаш ца нийсалийтара хьайийллача «Ачхой-Мартан — агроснаб» яхача организаце кулгалхой садуаш дац из хьал.

— Шин бетта тхога хьакхаьчар 10 килограмм карбид мара яц, — яхаш, Iокад мехмастерске заведующи Устарханов Суламбик. — Эшаш хинначох нтталагIа дакъа а дац из. Оахош фу дергда ховш вац со. ПланагIа тоае езар — 38 трактор, 2 комбайн, еррига тIехьатосса инвентарь. Тахан этта хьал хувца ца лой, цунга даха дог дац.

Цхьайола хала-атта тоаяь трактораш дизмасло ца хилар бахьан долаш мехмастерске латт.

Юртбоахама техникана ремонт яр дIадоладалехьа механизаторашта юкъе социалистически яхь йоаржаергья а котбаьнараша ахчан премеш лургья а аьннадар. Цхьабакъда, болх иштта дIабоде премеш хьоахае а езаргьяц.

В. КУРБАНОВ.

Партийни вахар: перестройках йола отчеташ

ДОШ ГIУЛАКХАЦА ЧIОАГIДЕ

Уж дешаш духхьал партбюро секретара доклада юкъе хинна Iанзар Суйженски РАПО коммунистий собране, уж дар цига мел даьча къамаьлашца а. Собране дийца дош дар «Перестройкахи из сихъяра коммунистий декхарехи».

Районни агропромышленни комплексе эттача хьала анализ еш партбюро секретара А. Коротницке гулбеннарий теркам тIаэзар кхоачашданза долча дешашта, хьадда масалаш а кхувлаш хьагучаяьхар нийслуш йола «готта моттигаш». Таханарча дено дIадехарашка хьежжа шоай болх эргабаккхац специалисташа - коммунисташа, аьлар докладчика.

ХIанз перестройкана гонахьа дукха къамаьлаш-м ду, бакъда, практически гIулакхаш кIезига да. Балха участкашка ше волча коммуниста, ма хетта вIашtIехьбаьккхабац болх. Дукхха а моттигаш я къаьнарча методашца болх беш. ДIадоладаь дика гIуланх ханнахьа хьал ца лоацаш моттигаш а нийслу.

Районерча Соахамашка этта чоалхане хьал бокъалгахьа даккхара шоай бехкоккам бизза кхетабац хIанз а цхьаболча коммунисташа. ХIаьта дукхача колхозашкарен совхозашкареи хьалаш тахан а тIехьа во долга гуш да. Керттерча хьокхамех йолча пятилетка шоллагIча шера планех лоархIаяьяц район. ТIаккха цу гIулакха дукхагIча даькъе бехне ба РАПО специалисташ-коммунисташ. Царна мегадац боахамий коллективаш, хIара колхозе, совхозе йола йоккхий чура таронаш оарцагIъяха.

Районе Iалаьмате во пайда эц хиш дехкача лаьттаех. ХIаьта уж 14 эзар гектар да. Дукхача боахамашка во лоаттабу оасарца къовсам, лаьтта леладара культура лоха я, юртбоахама культураша зе деш йолча садоаллача хIамашца къовсам лоаттабелга эсала лел.

Хьайбаш леладеча доакъара база лоха хиларах хьа ца йоаккхаш юс дукхача эзар сомий маьха продукци, из бахьанде паччахьалкхенна декхарийла я колхозаши-совхозаши.

Во хьал эттад тахан баьцадараши сомн кхеберча даькъе а. Цар дIа ца луш дисар дукхха баьцадараши сомн. Пятилетка шин шера докиха декхар тIадисад хьажкIаш кхееча даькъе а. Юртбоахама культураш кхелра йолча интенсивни технологех вIалла пайда эцац.

ХIанз а кIезига пайда эц дезала, коллективни подрядах, хозрасчетах. Цу гIулакхашца хIанз а дукха формализм я.

Партийни собране къаьстта теркам тIабахийтар специалистий лоархIам лакхбара, цар уйланна перестройка яра дешашта. Моллагla гIуланх кхоачашдеча керда методаши формаши юкъейолалаяра долча дешашта.

Собране къамаьлаш даьча коммунисташа В. Емельянова, В. Липилкина, Б. Хашгырова, В. Чернова, А. Шуликова, М. Хашагульгова, И. Бачманова белгалдаьхар перестройка елга хIанз а цхьаболча наьха дегах лета ца хилар. Дуккхача боахамий кулгалхоша, специалисташа къаьнарча тайпара уйла а еш балха лостам телаш хилар.

Бухсоццаш хьахулар тийша да лохерча звеньяшка къахьегача нахах — мугIаерча къахьегамхоех, хIаьта перестройка талгIе укхаза хьокхаенна йоацалгах дийцар къамаьл даьраша. Духхьал къамаьла мара перестройка яьяц цхьаболча специалисташа.

Дег тIареи гIулакхаеи къамаьл хилар собране РАПО экономически служба болх тоабара тIадерзадаь. ХIаравар Iомаве веза кхом беи хьурмат деи, экономически знаней лардех коггIортолга еш бе беза болх. ХIаравар шиъ участке виззаа да волга дIахайташ оттаде деза гIулакх. Из деррига а наха юкъе чакхдаккха дезараш экономисташ ба. Халахете а, цу лостамагIа цар болх бац.

Чуэцача юртбоахама культурай хьувкъам лакхбара къовсам ца лоаттабеш хилара дийцар собране гулбеннача коммунисташа.

Фухха даь а план кхоачашъе, яхаш, ца эша сухал ераш а нийслу. Цу тайпара уйла ца еш даь хIама чакхе во йолаш хул.

РАПО коммунистий собране дакъалоацаш хилар КПСС Суйженски райкома хьалхара секретарь В. В. Попова. Цо гулбеннарашта дийцар цар балха тIа нийслуча кхоачамбоацарех, мелагIа йолча производственни участкашта теркам тIаэзар.

— ХIара специалиста, коммуниста перестройка шийгара дIайолае еза, — аьлар цо. — Къамаьлашкара хьаддача гIулакхашка довла деза ха хьакхьачай. Агропромышленни объединене хIара специалист из эггара хьалха хьнаре гIонча, хьаькъале хьехархо, дика организатор, кхетам лур хинна дIаотта веза наха юкъе. Хадданза къахьегамхочун балха, быта, хьалаш миштад теркал деш, цар бала кхоачаш, наьха дагара волаш хила веза хIара коммунист. Моллагlчо а дIадоладаь дика гIуланх ханнахьа хьаллоацаш, цун теркам беш хила деза вай, аьлар В. Поповас. Лоацца аьлча, къахьегама сага дукхагIа терко е еза.

— 1988 шера январь бетта денз шоаш шоашта финансировани ярген хозрасчетаген боахамаш довлаш хиларца, — аьлар хьалхарча секретара, — вайх хIаране хьинари низи кхо ца деш къахьега деза. Указанеши, наьхата директиваши кIезигагIа а хулийташ, практически новкъостал духагIа де деза колхозаштен совхозаштен.

И. ВОЛГИН.

ПЯТИЛЕТКА ГВАРДЕЙЦАШ

25 ШЕРА ТРАКТОРИСТ ВА

Дукха ха йоацаш шиъ балха юбилей езийр, хьнардолча, моллагIа а шийна бригадира тIадилла гIуланх тешшаме кхоачашде кийча волча «Шалинский» совхоза тракториста Дудаев Iабдулбека — 25 шу хьалха шиъ трактора шу совхоза кхашка болх бе волавелар из. Шу юкъа дуккха эзараш гектараш лаьтта аьхад, ялат, доакъар, кхыйола культураш боарам боацаш дукха хьалкхелыйца.

Цкъа яьккха Iийнавац Iабдулбек шу юкъа совхозе яьржача социалистически яхье хьалхара моттиг. Цуьна тешал деш я I. Дадаевна енна «Знак почета» яха орден, ленински юбилейни медаль, ВДНХ медаль, кхыйола дуккха сийлен знакаш, хIаьта сийлен грамоташ, дипломаш, кхыдола совгIаташ лаьрхIа варгвиг-те, аьнна хеташ, дукха да.

Юбилей хулача деношка опыт йолча механизаторга хаьттар «Фу бахьан да балха тIа ка ялара?» аьнна. Хетаргахьа, из тайпа хаттар новкъосташа духхьашха деш а дацар цунга. ХIанз дукха ба пуша цхьана болх беш цо Iомабаь, шоашкара къахьегама хьокхам гойташ бола къона механизатораш. Цудухьа Iабдулбека хьаккхашта жоп делар:

— Дисциплина йолаш со хилар, сай болх а хьамсара лаьтта а боча долаш, уж дукха дезаш хилар. Цул тIехьагIа даьшхар цо шиъ дешаш: моллагIа а сайна тIабилла болх чанхбаккхаше а, техникага хьожар со, кхы моллагIа болх бой а кийча хургйолаш тоайий, ниййий дIаоттаю аз из. Цо аьттув боалийт моллагIа а болх шиъ ханнахьа дIаболабе.

Уж гIулакхаш дIадаргдоацаш механизатора дегIах лета. дего къоабалдаь да. ХIанз цун кара мелйола тIехьатосса инвентарь, механизмаш кийчон линейка тIа латт, чархашта кIал кепаш а оттаяь. Царех мелйоалла хьамча оатахал кIир теха я. Цун моллагIа а агрегат тахан а тIехьа кхашкара балхаш дIадоладе мара ца дезаш кийчё я.

— Бакъда, Т-150 яха са низ бола трактор-м салоIаш яц, — вел I. Дадаев. — Заводской конвейера тIара селхан Iояьлча сапна я из, кхай тIа харша эттача тешаме а я.

Уйла ел оаш Iабдулбека доттагIчох, новкъостах санна дувц шиъ тракторах. Машинах, техниках дувца кийча ва из, бакъда, ше шиъх цхьа дош аргдац.

— Ишшта ва-кх тха Iабдулбек, — йоах совхоза парткома секретара А. Чинтаева, новкъоста снийдеш ше хилар хьа а гойташ. — Шиъх лаьпа цхьа дош аргдац. Духьхьал из санна болчар хьаллоаттабу, дегIакхувл, низ болиIт тха боахамга. Дуккхача шерашка Iабдулбека шийна еннача заданена духьала волаш, из хала я, аьнна, латкъаш цхьа дош хезадац совхоза кулгалхошта. Шийна аттагIбола, гIойленагIбола болх цо хержа моттиг а хиннаяц цкъаь-цкъа.

Ахархочоа атта доацаш хиннача укх шера а хьада ха а йоацаш Iунал деш хилар ше дIадийнача ялатийна, хьажкIашта, кхыча доакъарий культураште. Чу а ийцар уж. Цкъаза хеталора, дийнахь а бус а вIалла цу трактора тIера Io а воалийте из, аьнна. Цо а цун новкъосташа Исманлов Зелимхана, Алиев Вахас, Малигов Iалаша, Дакаев Валида, кхычар хаоттамо ийсъялийтача халонна шоай хьинарн дешали духьалъоттадир, лерттIа Iилман ларда тIа творчески вIашtIехьбаькккар болх, Iабдулбек котваьлар. Дика хьувкъам хьалкхебе а чуэца а вIашtIехьдаьлар цун. Кхыметтел хьалхагIчул дукхагIа доакъар Iалашде а йиш хилар цар.

Хланз фу деш ба?

— Хланз болх сакъердамегIа ба. — йоах Iабдулбека. — Оаха хозрасчети бригадни подряди юкъейоалаяьй. Тхох хIаранена бокъонца вола лаьттан да ше хилара уйла чуйоассаяьй цо, деррига а тха кара а долаш. ЦаIаш техникана ремонт еш ба, вожаш кхашка удобренеш дIакхухьаш лаьтта хьаьндеш, хьатIадоагIача шера хургболча хьувкъама йоакхо еш ба. Цул совгIа совхоза эша цхьаболча къовсам лоаттабелга эсала лел.

Хьайбаш леладеча доакъара-база лоха хиларах хьа ца йоаккхаш юс дукхача эзар сомий маьха продукци, из бахьанде паччахьалкхенна декхарийла я колхозаши-совхозаши.

Во хьал эттад тахан баьцадараши сомн кхеберча даькъе а. Цар дIа ца луш дисар дукхха баьцадараши сомн. Пятилетка шин шера докиха декхар тIадисад хьажкIаш кхееча даькъе а. Юртбоахама культураш кхелра йолча интенсивни технологех вIалла пайда эцац.

ХIанз а кIезига пайда эц дезала, коллективни подрядах, хозрасчетах. Цу гIулакхашца хIанз а дукха формализм я.

Партийни собране къаьстта теркам тIабахийтар специалистий лоархIам лакхбара, цар уйланна перестройка яра дешашта. Моллагla гIуланх кхоачашдеча керда методаши формаши юкъейолалаяра долча дешашта.

Собране къамаьлаш даьча коммунисташа В. Емельянова, В. Липилкина, Б. Хашгырова, В. Чернова, А. Шуликова, М. Хашагульгова, И. Бачманова белгалдаьхар перестройка елга хIанз а цхьаболча наьха дегах лета ца хилар. Дуккхача боахамий кулгалхоша, специалисташа къаьнарча тайпара уйла а еш балха лостам телаш хилар.

Бухсоццаш хьахулар тийша да лохерча звеньяшка къахьегача нахах — мугIаерча къахьегамхоех, хIаьта перестройка талгIе укхаза хьокхаенна йоацалгах дийцар къамаьл даьраша. Духхьал къамаьла мара перестройка яьяц цхьаболча специалисташа.

Дег тIареи гIулакхаеи къамаьл хилар собране РАПО экономически служба болх тоабара тIадерзадаь. ХIаравар Iомаве веза кхом беи хьурмат деи, экономически знаней лардех коггIортолга еш бе беза болх. ХIаравар шиъ участке виззаа да волга дIахайташ оттаде деза гIулакх. Из деррига а наха юкъе чакхдаккха дезараш экономисташ ба. Халахете а, цу лостамагIа цар болх бац.

Чуэцача юртбоахама культурай хьувкъам лакхбара къовсам ца лоаттабеш хилара дийцар собране гулбеннача коммунисташа.

Фухха даь а план кхоачашъе, яхаш, ца эша сухал ераш а нийслу. Цу тайпара уйла а еш даь хIама чакхе во йолаш хул.

РАПО коммунистий собране дакъалоацаш хилар КПСС Суйженски райкома хьалхара секретарь В. В. Попова. Цо гулбеннарашта дийцар цар балха тIа нийслуча кхоачамбоацарех, мелагIа йолча производственни участкашта теркам тIаэзар.

— ХIара специалиста, коммуниста перестройка шийгара дIайолае еза, — аьлар цо. — Къамаьлашкара хьаддача гIулакхашка довла деза ха хьакхьачай. Агропромышленни объединене хIара специалист из эггара хьалха хьнаре гIонча, хьаькъале хьехархо, дика организатор, кхетам лур хинна дIаотта веза наха юкъе. Хадданза къахьегамхочун балха, быта, хьалаш миштад теркал деш, цар бала кхоачаш, наьха дагара волаш хила веза хIара коммунист. Моллагlчо а дIадоладаь дика гIуланх ханнахьа хьаллоацаш, цун теркам беш хила деза вай, аьлар В. Поповас. Лоацца аьлча, къахьегама сага дукхагIа терко е еза.

— 1988 шера январь бетта денз шоаш шоашта финансировани ярген хозрасчетаген боахамаш довлаш хиларца, — аьлар хьалхарча секретара, — вайх хIаране хьинари низи кхо ца деш къахьега деза. Указанеши, наьхата директиваши кIезигагIа а хулийташ, практически новкъостал духагIа де деза колхозаштен совхозаштен.

И. ВОЛГИН.

Нохч - ГIалгIай гIишлон управленена чуйоагIача домостроительни комбинате итташ, бIаьш болххлой ба паччахьалкхен плани тIанийца социалистически декхараши даим тIехкхоачаш а деш, хьинаре къахьегаш. Иштачарех цаI я отделочникий бригадир, коммунистически къахьегама ударник Эльжуркаева Асет Хамзатовна. Тхъо шу совгIа ха я гIишлонхочун профессегIа цо къахьега. Цу шерашка шиъ балха тIа йокиха опыт Iоаьлъ цо, массаза а яхье хьалха латташ хьайоагIа из. Итт шу гаргга ха я отделочникий бригадана из керте латта. Цу шерашка дукха болх баьб цо шиъ коллективерча гIишлонхой къахьегами царна юкъера социалистически яхьи кхетамца вIашtIехьйоакхаш, хьалхалаттарий опыт, дикагIйола балха методаш шерра йоаржаеш. Цул совгIа шиъ декхараш даим цIена кхоачаш а деш, доагIаш дар хьадех цо шиъ кararча отделочникашкара. Ишшта болх беш йола цун бригада комбинате а эггара дикагIа лоархIачарех я. ХIаьта цун нулгалхо Асет Хамзатовна башха-дика организатори, кагирхой хьехамчен йолаш хьайоагIа.

Хьаьнала къахьегаш цо хьабена никъ бIаьхен сийдолаш ба. Дукихаза а сийлен грамоташ, ахчан премеш, маьхера совгIаташ тийнна цунна. Нохч-ГIалгIай АССР заслуженни гIишлонхо яха сийлен цIи еннай Асета. Цун наьхха тIа лепаш я «Знак Почета» яха орден, «Социалистически яхье котъяьннар», «Пятилетка ударник» яха сийлен Знакаш, «За трудовое отличие» яха медаль.

Цу совгIаташа ше дукихача хIаман денхарийла елга дика кхета а деш, кхы а хьинарегIа къахьегаш я Асет Хамзатовна. Пятилетка хьалхарча шиъ шера план кхоачашъярах ДСК бригадашта юкъе эггара хьалхарчарца рапорт делар цо.

СУРТА ТIА: Нохч - ГIалгIай АССР заслуженни гIишлонхо, бригадир А. Эльжуркаева.

А. АИРАПЕТОВА сурт.

КПСС обкома пленума кийчо еш

ПЕРЕСТРОЙКА:

КОММУНИСТИЙН КЪАХЬЕГАМХОЙН УЙЛАШ, ЦАРНА ХИЛЧА БАКЪАХЬА ХЕТАР

ТЕРКО ЭШ

Кастта хургйолча КПСС обкома пленуме школьни реформана теркам тIабахийтача бакъахьа дар, аьнна хет сона. ХIана аьлча, вай обществе массайолча отраслешка хулаш йоагIача перестройке, школьни вахаре из керттера дош доландаь.

ХIанз лоацца дувцаргда аз № 15 йолча школа-интерната проблемаех. Школа-интерната базови лоархIаш тайп-тайпара ялх организаци я. Йолаш хиларал совгIа, хайра гIо дац тхона цар. Цхьа масал доаладергда аз иу хьакъехьа. Укх шера аьхки ремонт йола ха яр. Тхоай педагогически коллектив а, цхьадолча берий дай-ноаной а оарцагIбаьха, массанахьа ремонт йир оаха. ЦаI дар оаха шефаш болча специализнрованни отделочни управлене кулгалхошкара дийхар — ерригача гIишлошта тIера куц тоадар, кIир яр тоха йийзар. Бакъда, хIанз-хIанз, яхаш ха ехкаш цар кулгалхой лелаш кхо бутт дIабаьлар...

Тахан школьни реформо тхогара дIадехачарех кертердар да бераш къахьегам безаш хьалхедар. Тха школа - интернат йоккхагIйолча классашкара дешархой ух консервни заводе, швейни цехе, УПК.

Бакъда, укхаза а проблемаш йоацаш дисац тхо — массаза транспорт йоацаш хул.

Цул совгIа столове продукташ хьакхахьа а транспорт хилац тхона каст-каста. Уж кхоачамбоацараш тха хинна ца Iеш, кхыча школашка да, аьнна хет сона.

Цудухьа просвещене министерства, парте райкомий, горкомий кулгалхой теркам школашкара кхоачамбоацараш дIадахара тIаберзабар дех аз КПСС обкома пленумагара.

Б. ЛЬЯНОВ,
Грознерча № 15 йолча школа-интерната директор.

БУРУВДЕТТАРАШТА ЛОВР

Довзаш да Малгобекски бурувдеттараша даьха толамаш. ХIара дийнахьа тIа-тIа кIоарг а луш, «кала тIоанаш тедаш Iочудолхаш латт бурош. Денгара-денга дукхагIа низ тIабахийта безаш хул хIара метр буруь тохара. Керда методаш, тайп-тайпара технологически хувцамаш юкъе ца кхувлаш хилча шаьрра, хьовзам боацаш дIабодаш бурувдеттарий болх, цар луш бола пайда а цунга хьежжа мара хургбац.

Вешта керттердар-м наьха кхетам лаьха хилар, шоай дехкараш цар дизза кхета деш а, кхоачашдеш а хилар да. ХIаьта цу гIулакха хьалха латта безаш ба коммунисташ, партийни организацеи кулгалхой.

Хьаьнъал дола, принципиальность лакха йола, дувцашдари леладешдари цхьаттара дола партийни кулгалхо массе хана а хургва къахьегамхоша лоархIаш. Ишшта кхойтта шу да со укх районе къахьегаш вола. Царех тIехкхьарча кхаь шера буровой установка начальник волаш а къахьийгад аз. Сона хетачогIа кIезига низ тIаухийт вай кагирхошта кхетам балара балха. Духха бац вай халонаш ла могаш, производства юкъе шоай дакъа тешшаме дIалаца карагIдоалаш бола къона болххлой. Къаьстта тха УБР-а йоккха я болххлой хувцабалара процент. Сенца дувзаденна да из? Духххьала, къахьегама хьалаш во хиларца из дувзаденна да. ХIаьта халонашволча кулгалхочунна карагIдаргда вах шийна тIехьабаха, цар низ духкагIа хилийта.

Цхьайолча хана трибунаш тIара «бакъахьдола», «нийса» дешаш да тхона хозаш, бакъда, къамаьлаш чакхдаьлча леладеш дола гIулакхаш кхыча бесса хул.

Мел дийцад пусковой объекташ чакхъяьнна йоащашехьа рапорташ тел, яхаш. Вешта тахан а из практика хьадда дIаяьяннаш ала йиш йолаш дац вай.

Укхаза а да парторганизацеша де дукха хIама. Колдевива юкъера климат керттIа хилара, эшаш боапа «кхохкам» ца хилийтара эггара саготагIа хила веза парторг. Ишшта да цун керттера декхар. Амма дукхагIа йолча хана партийни кулгалхо духххьал директора инициативаш кхоачашъеш делаш ва. Мел бовз вайна цу тайпара «партийни вожакаш?»

Цунца цхьана ала ловра

* * *

Кхойтта шу да со укх районе къахьегаш вола. Царех тIехкхьарча кхаь шера буровой установка начальник волаш а къахьийгад аз. Сона хетачогIа кIезига низ тIаухийт вай кагирхошта кхетам балара балха. Духха бац вай халонаш ла могаш, производства юкъе шоай дакъа тешшаме дIалаца карагIдоалаш бола къона болххлой. Къаьстта тха УБР-а йоккха я болххлой хувцабалара процент. Сенца дувзаденна да из? Духххьала, къахьегама хьалаш во хиларца из дувзаденна да. ХIаьта халонашволча кулгалхочунна карагIдаргда вах шийна тIехьабаха, цар низ духкагIа хилийта.

Цхьайолча хана трибунаш тIара «бакъахьдола», «нийса» дешаш да тхона хозаш, бакъда, къамаьлаш чакхдаьлча леладеш дола гIулакхаш кхыча бесса хул.

Мел дийцад пусковой объекташ чакхъяьнна йоащашехьа рапорташ тел, яхаш. Вешта тахан а из практика хьадда дIаяьяннаш ала йиш йолаш дац вай.

Укхаза а да парторганизацеша де дукха хIама. Колдевива юкъера климат керттIа хилара, эшаш боапа «кхохкам» ца хилийтара эггара саготагIа хила веза парторг. Ишшта да цун керттера декхар. Амма дукхагIа йолча хана партийни кулгалхо духххьал директора инициативаш кхоачашъеш делаш ва. Мел бовз вайна цу тайпара «партийни вожакаш?»

Цунца цхьана ала ловра

* * *

Кхойтта шу да со укх районе къахьегаш вола. Царех тIехкхьарча кхаь шера буровой установка начальник волаш а къахьийгад аз. Сона хетачогIа кIезига низ тIаухийт вай кагирхошта кхетам балара балха. Духха бац вай халонаш ла могаш, производства юкъе шоай дакъа тешшаме дIалаца карагIдоалаш бола къона болххлой. Къаьстта тха УБР-а йоккха я болххлой хувцабалара процент. Сенца дувзаденна да из? Духххьала, къахьегама хьалаш во хиларца из дувзаденна да. ХIаьта халонашволча кулгалхочунна карагIдаргда вах шийна тIехьабаха, цар низ духкагIа хилийта.

Цхьайолча хана трибунаш тIара «бакъахьдола», «нийса» дешаш да тхона хозаш, бакъда, къамаьлаш чакхдаьлча леладеш дола гIулакхаш кхыча бесса хул.

Мел дийцад пусковой объекташ чакхъяьнна йоащашехьа рапорташ тел, яхаш. Вешта тахан а из практика хьадда дIаяьяннаш ала йиш йолаш дац вай.

Укхаза а да парторганизацеша де дукха хIама. Колдевива юкъера климат керттIа хилара, эшаш боапа «кхохкам» ца хилийтара эггара саготагIа хила веза парторг. Ишшта да цун керттера декхар. Амма дукхагIа йолча хана партийни кулгалхо духххьал директора инициативаш кхоачашъеш делаш ва. Мел бовз вайна цу тайпара «партийни вожакаш?»

Цунца цхьана ала ловра ух консервни заводе, швейни цехе, УПК.

Бакъда, укхаза а проблемаш йоацаш дисац тхо — массаза транспорт йоацаш хул.

Цул совгIа столове продукташ хьакхахьа а транспорт хилац тхона каст-каста. Уж кхоачамбоацараш тха хинна ца Iеш, кхыча школашка да, аьнна хет сона.

Цудухьа просвещене министерства, парте райкомий, горкомий кулгалхой теркам школашкара кхоачамбоацараш дIадахара тIаберзабар дех аз КПСС обкома пленумагара.

Б. ЛЬЯНОВ,
Грознерча № 15 йолча школа-интерната директор.

Нов. В. И. Пузинана «Нохч-ГIалгIай АССР культура заслуженни болхло» яха сийлен цIи яларах дола

Нохч-ГIалгIай АССР Лакхехьарча Совета Президиума

УКАЗ

Культура даькъе докихий гIулакхаш карагIдувларахи общественни вахаре хьинаре дакъа лацарахи «Нохч-ГIалгIай АССР культура заслуженни болхло» яха сийлен цIи лойла Пузина Валентина Ивановнана — Урус-Мартановски берий музыкальни школа директора.

Нохч-ГIалгIай АССР Лакхехьарча Совета Президиума председатель Х. БОКОВ.

Нохч-ГIалгIай АССР Лакхехьарча Совета Президиума секретарь С. КОЖУХОВСКИЙ.

Журналисташ дагабувл

Самардийнахьа кепайоазон цIен конференцзале чакхъяьлар Нохч - ГIалгIай АССР журналистий Союза правлене аргIанара пленум. Цига дийцар «Сердало» яхача республикански газетен «Терская правда» яхача наурски районни газетеи журналистски организацеша перестройке, гласность йоаржаеча, кепайоазон деша действенность лакхъеча лоацача даькъах.

Пленуме белгалдаькхар НГIАССР журналистий Союза VII съезд хинначул тIехьагIа журналистски организацеша хьинарегIа болх беш, хьалхашка латта декхараш кхоачашдара творчески коллективашта дукхагIа гIо деш хилар. Цунца цхьана, цар хIанз а бизза пайда ийбац шоай таронех.

Революционни хувцамаш деча, хьалхашка латта декхараш кхоачашдеча партийни комитеташта хьинарегIа новкъостал де могадаьд журналистски организацешта. Журналистий декхар да массе а сагIорахьара конструктивни критика дегIакхувла, перестройка хьалашка дикагIйола балха опыт дIайоаржае. Пресса къаьстта тIахьожам лоаттабе беза хьалха кхоачашде дезача а, тIехьатетта йиш йоацача а дешашта — карарча шера планаш декхараши кхоачашдара, предприятеш дIадахар юхаметтаоттадарген самофинансированеген йовлара, хьайбаш Iангара дахара, бIаьстан кхашкарча балхашка кийчбалара. Пресса, телевиденеи радновещанеи массазара тема а хинна, дIаотта деза наьха, цар къахьегамен бытеи хьалий йоакхо елга, социалистически демократеи дисциплинан дешаш. Пресса хIара выступлени действеннии результативнии хулийтаргъяр де деза.

Пленума балха юкъе дакъа а лаьцар, къамаьл а дир КПСС обкома секретара С. М. Бекова.

ХЬАТIАДОАГIАЧА ШЕРА МАРТА ЧОТАГIА

Потребителаша чIоагIа хоаттаеш царна эшаеш я «Автоспецоборудование» яхача опытно - экспериментальни заводо арахеца продукци. ДухкагIча дакъе уж я грузовой а легковой а автомобилашта ремонт еча эшаш йола подъемникаш. Массехк тайпа я уж. Царех хIаранена эш шиъ-шиъ тайпара йола оатхалаш а.

Из лоархIаме декхар кхоачашдер я йиълагIча цеха кузнечни участке къахьегаш йола Заярная Александра керте латта бригада. Шоай балхах тийша духхьа долга кхетаду бригадерча хIара болххлочо, цудухьа нийса лелаю технологически процесаш. ХIаравар шеррача профила говзанч ва, шишшакхокхха операци карарзаяьй. Цудухьа коллективо хIара дийнахьа 20—30 процент тIехкхоачашъю сменни нормаш.

Сийлахь-боккхача Октябра 70 шу дизара сийленца накъабахара шоаш тIанийца декхараш ханал хьалха кхоачашдаьд бригада коллективо. 27-ча октябре кхоачашъяьй цо пятилетка хьалхарча шиъ шера план, хIанз цун къахьегама календара тIа март бутт болабеннаб.

Цу толама доккха шиъ дакъа юкъедихьад коммунистически къахьегама производства хьалха латтачо Лысенко Ольгас. Цо хьаеш йола моделаш даим а гIехдика хул, цунгара хьокхам эц бригаде къахьегаш болча кагирхоша. Цун хьаьнала болх дуккхаза белгалбаьхаб сийлен грамоташ, премеш, маьхера совгIаташ телаш.

СУРТА ТIА: доккхата эшача оатхала модель хьеш латт О. Лысенко.

Р. АУШЕВА сурт.

Хувцамаш хиннад

Укх тIехкхьарча шерашка кхаччалца даим тIехьаюсаш паччахьалкхен декхар дукха тIадусаш яр «Чечнягавтотранс» территориальни объединене городашта юкъе мовхьаш дIа-хьа кхухьача Грозненски автотранспортни предприяте коллектив. ЦIакхха кхоачашъйицар цо паччахьалкхен плани тIанийца социалистически декхараши. ИоагIачул дикка лохагIа яр автотранспортах пайда эцара коэффициент. Дукха дар мовхьаш дIа-хьа кхахьарга дIадоаш дар. Догдоахалга а дацар дизельни доагори смазочни. материалаш кхоярга.

ШийталагIа пятилетка йолаелча денз бовзаргбоацаш хувцабеннаб предприяте коллектива болх. Фуд хиннар? Мишта вIашtIехьдаьннад из? Автотранспортни предприятена кулгалде хьожавир шиъ балхах дика кхеташ вола специалист Кадацкий Николай Иванович. Кадраш хьа а хоржаш, дIанийсъяргара дIадоладир цо коллектива болх тоабара гIуланхаш. Из а шийгара а ца деш, дукхача хана денз укхаза болх беш болча къахьегама ветеранашца, инженерно-технически болххлощца дагавувлаш дора кердача кулгалхочо. Бехктокхамегlарча участкашта, автоколоннашта, бригадашта керте оттабир балхах дика кхеташ бола организатораш, коммунисташ. Предприяте директора доагIаш дар хьадехар царгара. ТIаккха шоай болх овлангара денз эргабаьккха тоабе йолалелар общественни организацеш а. Долче, хьаьнален цIенеи къахьегаш, шоай декхараш массаза а дизза кхоачашдеш перестройка наькъа тIа бьянна къахьега болабелдар предприятера беррига болхлой.

Ишшта хувцамаш дарахи къахьегам кхетамца вIашtIехьбаккхарахи боагIача боарамагIа болх беш хьайоагIа цу автотранспортни предприяте коллектив. Дерригача технико - экономически хьокхамий цхьайтта бетта плангIа тIехкхоачашъяьй цо. Паччахьалкхен планагIа лаьрхIачул совгIа дIа-хьа дихьад цо 2200 тонн халкъа боахама мовхьаш. Заданел совгIа льй 708800 тонно-километр. Ер шу доладелча денз предприяте яь валови доходаш ши миллиони 327 эзари сом совгIа я. Из хул планагIа лаьрхIачул 279,9 эзар сома маьха дукхагIа.

Къахьегама овсарле лакхъяра паччахьалкхен план пхийттен ахи процент тIехкхоачаш а яь, соахка укх хана хинначул 25 процент гаргга лакхъяьй. Духхьал из лакхъяра чотагIа дIа-хьа дихьад заданел совгIа мел дихьа мовхьаш. ДIабахача цхьайтта бетта планагIа лаьрхIачул совгIа предприяте коллективо 161 эзар сом пайда баьб паччахьалкхенна. Автопаркаш пайда эцара коэффициента задани а дикка тIехкхоачашъяьй цо.

Ишшта хувцамаш дарахи къахьегам кхетамца вIашtIехьбаккхарахи боагIача боарамагIа болх беш хьайоагIа цу автотранспортни предприяте коллектив. Дерригача технико - экономически хьокхамий цхьайтта бетта плангIа тIехкхоачашъяьй цо. Паччахьалкхен планагIа лаьрхIачул совгIа дIа-хьа дихьад цо 2200 тонн халкъа боахама мовхьаш. Заданел совгIа льй 708800 тонно-километр. Ер шу доладелча денз предприяте яь валови доходаш ши миллиони 327 эзари сом совгIа я. Из хул планагIа лаьрхIачул 279,9 эзар сома маьха дукхагIа.

Къахьегама овсарле лакхъяра паччахьалкхен план пхийттен ахи процент тIехкхоачаш а яь, соахка укх хана хинначул 25 процент гаргга лакхъяьй. Духхьал из лакхъяра чотагIа дIа-хьа дихьад заданел совгIа мел дихьа мовхьаш. ДIабахача цхьайтта бетта планагIа лаьрхIачул совгIа предприяте коллективо 161 эзар сом пайда баьб паччахьалкхенна. Автопаркаш пайда эцара коэффициента задани а дикка тIехкхоачашъяьй цо.

Ишшта хувцамаш дарахи къахьегам кхетамца вIашtIехьбаккхарахи боагIача боарамагIа болх беш хьайоагIа цу автотранспортни предприяте коллектив. Дерригача технико - экономически хьокхамий цхьайтта бетта плангIа тIехкхоачашъяьй цо. Паччахьалкхен планагIа лаьрхIачул совгIа дIа-хьа дихьад цо 2200 тонн халкъа боахама мовхьаш. Заданел совгIа льй

Мувса. Пристинский Александр. Вязников Бронеслав, Попян Георгий. Ястребов Иван, Дадаев Исрапил, Новиков Виктор, Артюхов Виктор, кхы дукхха бараш. Цар хIанзлехьа тIадоагIача шера чотагIа дIа-хьа дихьад эзараш тоннаш халкъа боахама мовхьаш. ХIара сменагIа нормаш 135—140 процент кхоачашъю цар.

Овсаре къа а хьегаш, халкъа боахама мовхьаш дIахьа дахьара заданеш кхоачашъярах кхоачамбаь а ца Iеш, предприяте водителаша тIагIертта къовсам лоаттабу производства эффективность лакхъяра. Кхом баран хьурмат даран тIехьа дукха балхаш ду цар. Цу лостамагIа шерра социалистически яхь йоаржаяьй берригача водителаша, бригадаша, автоколоннаша. Яхье баьннараша даьхача толамий хан-ханнахьа итогаш а еш, доагIачул духкагIа доагор кходаьрашта ахчан премеш хьежаю, хIаьта доагIачул дуккагIа денз. доагор доздаьрашкара хьабоаккх цар мах. Ишшта кхом бара хетаяь конкурсашхьажараш чакхдоах укхаза. Ишшта болх барах доккха беркат даьннад предприятена. Цхьаккха бутт дIабахийтац цо бензини дизельни доагори кхо ца деш. Укх шера духхьал итт бетта предприяте водителаша кходьд 4235 килограмм бензини 55880 килограмм дизельни доагори.

Кхом бара тIехьа лоаттабаьча къовсаме докхха дакъа а лоаташ, хадданза бензини дизельни доагори кходеш хьабоагIа водителаш итташ ба автотранспортни предприяте. Царех ва духхьал кхоалагIча квартале 400 килограмм дизельни доагор кходьд Нохч-ГIалгIай АССР автотранспорта заслуженни болхло Пристинский Александр. Цул дукха тIехьа ца бусаш дизельни доагор кходеш ба водителаш Башлаков Владимир, Савкин Николай, Хасбулатов Шамад, Хамзатов Ахьмад, кхы дукхха бараш а. Уж санна доагор тIа-тIа дукхагIа хулаш боагIа хIанз цу предприяте, хIана аьлча, кходьча дизельни доагора хIара килограммах ворхI-ворхI кепиг а кхы тIех а ахчан премеш хьежаю водителаша.

Б. ДОТМАРЗНЕВ.

Вай лоалахой болча

БЕШАМАШКА ХИИ ДУЛЛ

Хаоттама хьалаш аьттув боацаш хиннадале а, Правобережни района «Ольгинское» яхача опытно - производственни боахама сом лелабераша укх шера во хьувкъам кхебаьбац. Из толам бакха дукхагIча даькъе цар вIашtIехьдаьннад хий дуллалга интенсивни хьисапе леладарах. Цу тайпара хий дIлар 335 гектар хулача ерригача беша. Из агропринем чакхъяккхар хIанз сом ца латача беша а.

ХьатIадоагIача шера сом кхы а дикагIа хьувкъийтар духьа укхаза лаьрхIад хIанз чудуйташ таьнашта хий дилла. ХIаьта сом чуйпца боаллаше дIаболабаьб из болх. ХIанзле хий дилла даьннад бIаь совгIача гектара тIа.

Из болх беча хьинаре, къахьег поливальщикаша Цаллагов Ирбека, Дзугутов Кайсына, Джилзалов Ирбека, Кокаев Аузбе, кхычар. Хий диллара норман хIара дийнахьа тIехкхоачашъю цар.

«Социалистическая Осетия».

ДИКА ПРОПАГАНДИСТ ВА

Тарумовски районе кIезига бап пропагандиста балхах, дика лоархIаберан. Царех ва «Таловский» яхача совхоза директор Кашлев Василий Михайлович. Из ва тIемен къахьегамен ветеран, халкъа депутатий районни Совета исполкома депутат, КПСС райкома член. Иттех шу да районе дикагIа болча пропагандистех из лоархIа.

Цун ладувгIархошта юкъе ба керттера специалисташ, бригадираш. Уьк дешаре шера цо делаю «Юрта хозрасчети коллективни подряди юкъейоалаяр» яхача курса занятеш. Керттера цо дIадехар — теоретически материал совхоза вахарца айхха ювзар. Из хIама лерргIа чакхдоакх цо. Масала, «Хозрасчетни коллективай балха анализ» яха тема Iомаеча хана гIоттадир доакъара цехо къахьегама овсарле лоха йолаш болх барах дола дош. Пропагандиста заданегIа ладувгIархочо, керттерча инженера - механика Н. Крамарева хьайбай боахамерча халача балхашта механизаци яра волча инженераца А. Воробьевца С-12 яха сменитель кийчийр гIожа доакъар Iанарца кIаьддара.

В. М. Капшлева яхачох, пропагандистски балхо йиш хулийт ладувгIараш, царна дагалаттараш дикагIа довза. ХIаьта из кулгалхочоа геттара эшаш хIама да.

«Дагестанская правда».

БОЛХЛОЙ СОВГIАТ

ХьатIадоагIча шера март бетта чотагIа къахьегаш я Къахьегама Сийлен кхоалагIчен шоллагIчен степена орденаш еннача «Севкавэлектроприбор» завода № 2 йолча механически цеха Чиж Пантелеймон Алексеевич керте латтача токарни автоматий наладчикий бригада.

Цхьа шу хинна Iад предприяте лелаеча социалистически яхье бригада коллектив котъювла. Бригада берриг болхлой хьинаре къахьегаш ба. Цар дош деннадар 1987 шера 23 феврале хьалхарча квартала план кхоачашъе. Цох ханал хьалха кхоачашъярах.

Сменни заданеш юкъера лаьрхIача 120 процент кхоачашъю цар, хIаьта шоаш хьадер даккха гIалат доацаш ду. Бригадас еннача предложенегIа юкъейоалалыл шин тайпара изделеш хьаяра технологически процессаш. Цо йиш хилийтар производство мел эшача деталашца Iалашъе, цу даькъера программа кхоачашъе.

Опыт йолча мастер керте латтача коллективо хьогге рапорт деннад цхьайтталагIча пятилетка шин шера план йиллача ханал хьалха кхоачашъярах.

«Кабардино - Балкарская правда».

Коммунистех дола дувцараш

ВЕТЕРАН БОЛХ БЕШ ВА

Цхьаволча сагаца къамаьл деш хеталу историе оагIонаш кIалтIаIоахаш санна. Иштта хетар сона Зазуля Георгий Николаевичаца къамаьл деш со вагIаш. ХIанз дагадагIац цунна берашха волаш ганзаш лаха ше дог доахаш хиннавий. Бакъда, шиий деррига дIаьха вахар уж лехаш дIа-м дихьад цо.

Къаьнача мехкадаьттахочун профсоюзни билет доал са бе. 50 шу даьннад цу документа. «Кавказа мехкдаьтта промыслай профессиональный союз — 1936 шу», аьнна, яздаьд цу тIа. Ше дуне чу даькккача 70 шерах 50 шу Даьхенна долча берката къахьегаш дIаденнад къоаноч о.

Цунца вIашагIкхета безам хинначул тIехьагIа гучадаьлар, из атта коравоагIарговацалга. ЦIагIа Iоха сатем болаш вац къахьегама ветеран.

Георгий Николаевич — Октябра нийсархо ва. Из ваьв 1917 шера Петропавловски станице аьшкпхьара дезале. 1933 шера г. Грознерча Къаьнарча промыслашка хиннача горнопромышленни училище деша отт из. 1936 шера из йистеькхачул тIехьагIа, дIайдолалу мехкдаьттахочун къахьегама биографи. Бакъда кастта цунга оал мехка геофизикаш чIоагIа эшаш ба, аьле. Юха а уж Iомабеча курсашка деша отт из. ТIаккха «Грознефть» объединенена чуйоагIаш хIанзарча геофизически партех.

ДагадоххарагIа аьлча, тIом болабеннача хьалхарча деношка денз фронте вахийтар дехаш дукхаза заявленеш язъярах хIама хилацар. Фронта дукха мехкдаьтта эш, оалар военкомо. Бакъда, ер дукха ухаш, кIорда а вав, 1942 шера нюль бетта тIем тIа ваха бокъо елар цунна.

Цецваллал хIама да къаьнача фронтовика ше тIом беш мукъаяьха юрташ, городаш, командирий, новкъостий цIераш тахан а тIехьа дагайоагIаш хилар. Цо сих ца луш йоах Сталинградски область ше дакъалоацаш мукъаяьхача Котельникова, Чепурки яхача юртий цIераш. Уж цIераш йоахача хана чIоагIа цIимхара ерз цун юхьмараш — гуш да цига вахар дIаденна новкъостий, йоагаяь юрташ, фашисташа доадаь бераш, истий, боккхий нах цунна дагабехалга.

— ХIаьта мехкахочунца Шальнов Андреяца тIем тIа тоссаделар тха доттагIал, — аьле цIаьххя сийрдайоал къоаноч ун юхь. — ХIаьтта тIем тIа хьакхаьча дийна фашист бIаргавовнза вар из. Аз сайла зIамагIа, молха хьаж кхетанза воландаь сай хурдаь лоравора из.

ХIанз каст-каста вIашагIкхет фронтовикаш, хано дохадаьдац тIем тIа тоссаденна доттагIал.

«ЦIеча Седкъа» ши ордеп, «За отвагу» яха медаль кхыдола совгIаташ а дахьаш тIем тIара 1946 шера цIавийрзар денал дола бIухо. Юха а геофизике балха эттар из. 1947 шера денз шепенсе вахалца геофизически парте начальник волаш къахьегаш хилар.

Бурув тохача дуккха хIамаш да хIанз геофизикаех тийша. Мехкдаьтта доалла лаьттан тIоанаш хьалахар да цар керттера декхар. Цхьан дешаца аьлча, уж ца хилча бурув тоха йиш яц.

...Сиха дIайода ха. Керда ноахал хьаух бурув деттача. Иштта, дукха ха я Георгий Николаевича шин воIах мехкдаьттахой хинна а. ВокхагIа волча Виктора мехкдаьтта техникум йистеькхай. ХIаьта Александра — институт. Даьна уллув къахьегаш а хинна Уренгое мехкдаьтта доккхача къахьегаш ба.

— Саша массе хана а математик хила безам болаш вар, — дагалувц дас. — Дика лагадоагIа сона из деша ваьгIача техникуме Ерригсоюзни олимпиада йолча хана, но хьалхара моттиг яьккха. Цу хана Москве дIавола конкурсагIа а воацаш чакхвоалийтаргва, аьшпадар, цунга, ваханзар...

1972 шера пенсе вахар Г. Зазуля. Цхьабакъда, 1980 шерага кхаччалца болх беш хиннав из.

— 44 шера болх бир аз геофизически парте, — дувц ветерана. — ХIаьта цигара хьаьаннача шоллагIча дийнахьа Малгобекски УБР балха эттар. ХIанз а диспечер волаш цига къахьегаш ва со.

Карабулак яхача болхлой поселке дIачуводаш — аьтта оагIорахьа хоза коттеджаш я. Уж къахьегама ветеранашта, мехкдаьттахоша хьалъяьй. Эггара хьалха Карабулакски мехкдаьтта доалла моттигаш хьа а леха, цига бурув техачарна лаьрхIа я уж. Бакъда, цIагIа боагIалаш ветеранаш. Уж цхьаццанахьа балхаш деш ба. Иштта я цар оамал — цIаккха а сатем боацаш. Iарех цаI ва Зазуля Георгий Николаевич.

А. СИНЧИНОВ,
Карабулакски химреагентий завода партбюро секретарь.

ДОАЗОЛ ДЕХЬАРА

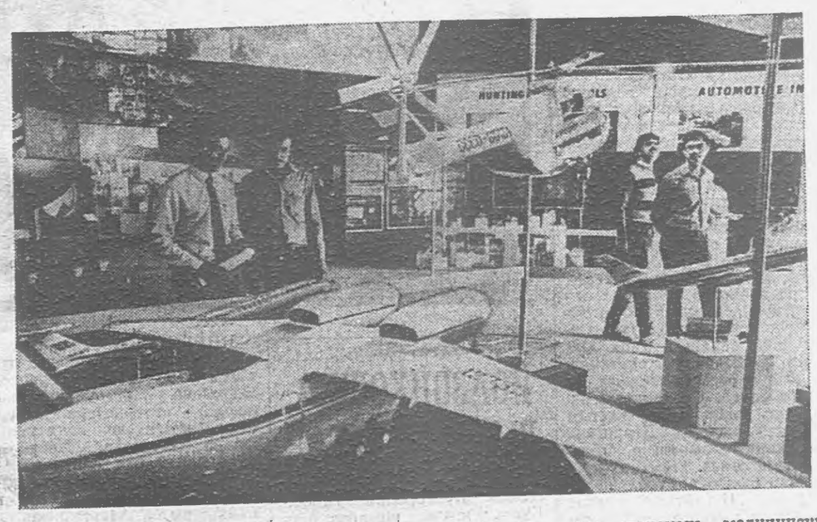

ИНДИ. СССР экспозици — индийски столицера «Прагати Майдан» яхача выставочни комплексе йоаржаьча ворхIлагIча Делийски дунен халкъашта юкъерча ярмарке эггара йоккхагIчарех цаI. Цун девиз — «Советий мохк юбилейни шера». Советски Союзо ухказа хьокха оттаяьча 800 совгIа йолча экспоната юкъе — энергетически установкайн, реакторни моделаш, электростанцей макеташ, станокаш, медицинскни оборудовани, автомобилаш, трактораш, комбайнаш.

СУРТА ТIА: Советски Союза павильоне.

Н. МАЛЫШЕВА,
М. КАПУСТИНА сурт.

Швамбергер хьа мишта лехар

Шовзткъа шера Аргентине хьулалуш хиннав дукхача хана денз лехаш вола нацистски тIема зуламхо, СС лейтенант хинна, Польша территори дIалаьцача хана фашисташ цига хьаьча гетто а концлагерашка а лийца баьхкараш боабеча юкъе дакъалаьца Йозеф Швамбергер.

«Хьулалуш лийннав» яха дош ухказа дагIац цудухьа цхьадолча аргентински газеташа из дош кавычкаш а уттаеш кепадиттад. Швамбергер лаьцачул тIехьагIа цунца хиннача хьалхарча къамаьле цо аьлар, дукккача шерашка ше цхьаннех лечкъа аца лечкъаш Аргентине ваьхав, аьнна. Из гIишлошш лаьтташ дохкаш базар еш хиннав, цо ханнахьа йоагIаш йола налогаш дIатийнай, иштта мехка Iаьдала лакхера органаш хоржача хана цига дакъа лийцад. хIаьта хинна эсэсовец къоанала салаIа цIагIа сецача пенси йидаьд. Цу ерригача юкъа цунца хиннаш 1939 шера цунга маьре ена Екатерина Сейб. Цун цхьа воI хIанз Мюнхене вах, шоллагIвар даьшца цхьана.

Швамбергер Кордовы яхача города 50 километр гаьна уллача Уэрта-Гранде оалача моттигера лаьцар. Цига лоаташ доландаь кхычахьара нах наггахьа мара багIац. Гонахьа ший нах ба, керттерча даькъе немций. ШоллагIа дунен тIом чакхбаьнначул тIехьагIа Германера укхаза баха дукха немций баьхкар. Ший мехкахошта юккъе ваха хайра Швамбергер а.

Дуккхачар хьалхагIа а белгалдоахар нацистски зуламхо Аргентиннера лаха везалга. Моттигерча пресса хоам бечогIа 1960 шера денз аргентински Iаьдала цIераIа каьхаташ ухийтар Швамбергер хьалохача а лоацача а новкъостал дар дехаш. Тайп-тайпара дувц из эсэсовец Аргентине кхачарах. Цхьабакъда Швамбергер лаьцачул тIехьагIа мара гучадалаьнзар цо леладелаьр а из Аргентине мишта кхаьчав а.

1947 шера ца лоацаш арахьа бисача цун новкъосташа набахтера водалга вIашtIехь а даьккхе тешамеча моттиге дIахьулву из. 1949 шера Швамбергер Аргентине кхоач. Буэнос-Айрес столица провинцера Ла-Плата яхача городе, йоккхача промышленни центре ваха хов из. Цо массаза районаш хувцар цхьанахьара вонх дикагIдолча цIагIа ваха дIаводаш. цхьабакъда, йоккхача. Буэнос-Айреса доазол аравалацар. 1965 шера Швамбергерах аргентински граждании хилар, хIаьта хIанз зуламхочоа тIаIазар да доагIа таIазар цо леладелаьр а из Аргентине мишта кхаьчав а.

Шийна тIакхувш болга кхетадаь Швамбергер Кордовы яхача города вай хьалха белгалъяькхача моттиге хьуллу.

ХIанз 75-шу даьнна Иозеф Франц Лео Швамбергер лаьцав. Цо леладаьр тохкаш латт, цун суда хьалхащка отта везаргва. Палача кхел кастлуш ергIолаш я. ФРГ Iаьдал аргентински правительствага Швамбергер шоашка хьалу валара яхаш дехар деш я.

Дукха ха йоаццаш НРК кхыча мехкащарча гIулакхий министр Конг Корм тIаэцаш СССР Ланхехьарча Совета Президиума Председателя А. А. Громыкос белгалдаькхар, регионални конфликташ дIаяхара, Азиатско - Тайжача океана геттара йоккхача регионе дottагIалеи цхьана къахьегареи гIулакхаш оттадара тIехьарча юкъерча къовсама юкъе лоаца дакъа гу Советски Союзе кампучийски правительства кердача конструктивни инициативе, аьнна.

Алексей ВОЛИН.
(АПН).

Къам юхаметтадоаладареи регионе машар хилийтареи новкъа

Дукха ха йоаццаш мехка къаман бартбара политика дIакхайкаяь Кампуче Халкъа Республика правительство гIерт прогрессага, ший дахье дегIайоалаярга, къахьегамхой вахара хьалаш тоадарга, къаман традицеши культурен лораярга а дегIайоалаярга а. Цунна къаьгга тешал ду полпотовски режим дIаяькхачул тIехьагIарча шерашка республикана социально - экономически культурнии доакъошка карагIдаьннараша.

ГЕНОЦИДАХ ДАЬННА ЗУЛАМ

Полпотовски Iаьдало даь зуламаш тохкача комиссена гучадаьннад нах боабеш хиначча режимо 3.374.768 саг вер, 141.848 кампучийцах инвалид вар, 200000 совгIча берах бо дир. Полпотовцаша дукха нах боабар бахьан долаш бахача наьха структура хувцаеннай: мехкарча нахах хIама ца эшиаш 70 процент бараш кхалнах ба.

Кампучена геттара доккха экономически зе даьд, городашка баха нах низагIа юрташка баха дIаухийтар, из бахьан долаш городаш йоассалора, йохар. Школаши больницаши йовхар, дIакъувлар. Полпотовцаша йохайир 634.522 здани, царна юкъе 5.857 школа, 796 госпиталь, фельдшерски пункт, 1.968 храм. Хьалха хиннача бIаь предприятех 71 йохайир. Мохк вIалла интеллигенци а йоацаш бисар: специалисташ цхьабараш боабир, хIаьта цхьабараш байдда доазол дехьа дIабахар.

Катастрофически хьал тIа кхоачабир юрта боахам. «ЦIеча кхомераша» дийр 1.507.416 бежан. Доал ца деш йита ехар каучукови плантацеш, цхьан хана дика хьувкъаш хинна кхаш, чIоагIа кIезигделар дуга. Мехка моцал эттар.

Кердача правительства къам кIалхардакхара эггара хьадда гIулакхаш де дийзар.

СОЦИАЛИСТИЧЕСКИ МЕХКИЙ НОВКЪОСТАЛ

Социалистически мехкаша, эггара хьалха Советски Союзои Вьетнамои а деш, новкъостал дир компучийски халкъа, из хинна децаре бохабаь халкъа боахам метта-оттабе хала хургдар, йиш а хургьяцар. Социалистически пачхахьалкхенаша Кампуче яхьийтар медикаменташ, кхача, автомобилаш, трактораш, доагор, цига бахар агрономаш, инженераш, лораш, хьехархой, кхыбола специалисташ. Шоай аргIана эзараш бола къона компучийцаш деша бахийтар Вьетнамен Советски Союзеи. Масала, СРВ дешара заведенешка деша багIача 767 кампучийски студенто 45 специальностагIа йола курсаш чанхъяьхар.

ЮХАМЕТТАОТТАРА НОВКЪА

Халкъа Iаьдало бокхха теркам тIабахийтар ший кадраш квалнфицированни специалисташ кийчбара. Мохк мукъабаькккачул тIехьагIа ши шу даьлча Пномпене хьайиллар профессионально-технически училищеи Лахчера политехнически институти, царна тIехха медицинскии педагогически институташ, дукккха школаш.

Пол Пот волча хана моллагIа грамотни саг вера кхерам тIалабттача Кампуче хIанз миллион болча дешанза хиннача нахах 70 процент бараш деша а язде а, ховш ба, школе даха ха йолча берех 90 процент дараш школашка дешаш да, хIаьта эзараш студенташ мехка итт институтеи юкъерча лаьрхIа йолча дешара заведенеи дешаш ба. Геноцида унзара зуламаш текача къамо йиш хилийтай мехка хIара виьлагIволча сагага дешийта.

Ехачара юхаметтаэттай къамай экономика а. 1980 шера хинначуйца йистача промышленни производство кхозза дукхагIа хиннай. Метта оттайир йохаяь хинна предприятеш, хIанз республике 55 эзар болхло ва. ДегIайоагIа пассажирски транспорт. 1986 шера цох пайда эцаш хилар 700 эзар саг. Хьахиннай туризма индустри. Масала, 1987 шера Пномпене хиннай итт доазол дехьарча туристий группа. Царца бар Австрале, ФРГ, Канада, Великобритане, Испане, Филиппинай граждаташ.

Толамаш даьхад юрта боахамо а. 1987 шера июне НРК-е даькхха деррига дуга 305 эзар тонн хилар. ХIара сага лаьрхIа чуэца дуга шера 280—350 килограммага кхоач. Цо йиш хилийтай Кампучера моцал дIаякхха.

1980 шера хинначарца дистача шозза духагIа да дахка доахани гамажаши. Ахара юкъедоаладир гевеи дIаюв 36 эзар гектар хула лаьтта. Полпотовцаш Iаьдала керте отталехьа из культура дIаювш хиннача лаьттах ах да из. ТIом хилалехьа хьалхагIа доаккхаш хиннар миссел каучук хIанз ца доаккхе а, из сырье шийна кхоачамхиллал я НРК-га, кхыметтел доазол дехьа дIа а ухийт из.

Кампучена карагIдаьннараш, шеко йоаццаш, дукхагIа хургдар, нагахьа санна доазол дехьа хьаллоацаш йолча полпотовций гергача кийчъеннача группировкашта духьалъотарга хадданза средташ дIаахийта ца езаре.

ДЕМОКРАТИЗАЦЕИ КЪАМАН БАРТБАРЕИ НИКЪ

Пол Пота клика экхха ма йинге а, Кампуче демократически хувцамаш хилар. Правительствас Iалашйир гражданий кхерамален общественни порядок, ди лелабе мукъа хилар меттаоттадир. 1981 шера бIаьсти мехка историе чухь эггара хьалха Iаьдала моттигерча органашкеи НРК конституци тIанйцача Къаман собранеи кортамукъа хоржамаш хилар.

Правительства позицеш чIоагIа хиларан из дукхахача наха хьаллоацаш хиларан тешал ду мятежникашта духьал къовсам лоаттабева халкъа Iаьдало доахача толамаша. Духхьала 1986 шера постанцашта тIераваькхар 13 эзар гаргга саг. Царех 5 эзар шоаш хьакарабаьхкаб. Уьк шера хьалхарча кхаь бетта мятежникаша леладу гIулакхаш соадка хиннаршца дистача 30 процент кIезигагIа да, хIаьта кампучийски добровольцашца цхьана эзар совгIа бандит вийр, кхо бIаь совгIа каравоалавир, моастагIчун дукха тIема базаш йоахийр. Ворхl бIаь гаргга реакционер шоаш хьакарабаьхкаб халкъа Iаьдала. Уьк тIехьарча кхаь шера итт эзарнел совгIа мятежникю шоай лоIаме герз Iодиллар.

Гражданскн тIом дIабакхараи политически диалог тоаяраи тIадерзадаь гIулакхаш дир. 1983 шера денз Кампучера дIаахийта болабаьб Вьетнамски добровольцаш. 1985 шера НРК правительствас дIакхайкадир геноцида политика дIакхихьача Пол Пота клика переговораш тIара дIаякхкхара кIийлен тIа къаман барт бара дог дувцаргдолаш кхмерски оппозиционни группировкаша е къаьст-къаьстача нахаца переговораш е ше кийча хилар.

«Кампучийски дош» дизза чакхдоаккхаш къоастадара керда таронаш хьаелл духха ха йоаццаш НРК кулгалхоша дIакхайкаяьча Пол Поти цунна эггара юхебараш юкъе боацаш къаман бартбара берригача кампучийцашца шерра диалог яра йолча политикас. Прогрессивни, цхьатарра бскъо йола, нийсхон общество цхьана хьалъе лерхIаш Кампуче берригача патриотий бокъонца йола цхьоагIон политика я из. Экономически социальнии дегIаахара новкъа дIахо дIахьалхашка далара кампучийски халкъа маьрша кхоане Iалашъяра тIаерзаяь я из.

Духха ха йоаццаш НРК кхыча мехкащарча гIулакхий министр Конг Корм тIаэцаш СССР Ланхехьарча Совета Президиума Председателя А. А. Громыкос белгалдаькхар, регионални конфликташ дIаяхара, Азиатско - Тайжача океана геттара йоккхача регионе дottагIалеи цхьана къахьегареи гIулакхаш оттадара тIехьарча юкъерча къовсама юкъе лоаца дакъа гу Советски Союзе кампучийски правительства кердача конструктивни инициативе, аьнна.

Алексей ВОЛИН.
(АПН).

«Омскшина» яхача объединене продукци вай мехкарча ерригача миIингашкарен доазол дехьарча итташ долча мехкашкарех потребителаша чIоагIа хоатташ я из тешамен чIоагIеи хиларах. Уьк тIехьарча тIъаь шера цар договорех поставкаш яра план кхоачаш ца еш моттиг нийсьеннаяц. Уьк шэра предприяти хозрасчета, шийх дIадахар меттаоттадара, ше шийна финансировани яра хьалашка болх беш я.

10 бетта планал тIех 100 эзар шина арахийцай, хьахинна пайда 76 миллион совгIа ба. Объединенес цхьайолча шиний гарантийни ха даькъяьй, цунах шинашта мах тIатехаб. Вешта аьлча хIанз лакха дикал йолча продукцена экономически стимулировани ю.

Производства дIахо интенсификаци яра новкъостал дергдолча къоастаяьнза йолча проблемаех ца дийцача а даргдац.

Къахьегамах доагIар ниисса хьадаларах дола дешаш я хIанза а къоастадинза да. Иштта шинни промышленноста предприяташта юкъе объединени къахьегаме овсарле лакха хиларах хьалхарча моттигех цаI дIалоац, бакъда, луш дола алапех 12 моттиг я из.

Таханмехка шинни промышленноста продукце маьхашка юхахьожаш ба. Цунца дувзаденна предприяте экономически деятельноста ерригача оагIонашта анализ еш я. Цу лостамах бокхха болх бу е сурт даьккхача объединене планово - экономически отдела. Хьалхарча плане — маьхех йола экономист А. Сантова.

С. КАЛИНИНА сурт.
ТАСС фотохроника.

ДУГА СЕЛЕКЦЕРА КЕРДАДАР

Дугана ший тайпарча лоаттамо кремни Iоаелга духхача хана денз массанена ховш дар, бакъда цо из малагIча наькъаца, миишта чуувз дунен Iилмана ца довзаш дар.

Дерригача дунен тIарча дуга кхедерашта дика хов дуга дIадийнача кхай тIа кремневи удобренеш тайсача цун хьувкъам дикна лакхбарал совгIа, цо из культура лазарехи зенеча садоалача хIамаехи лораелга. Нагахьа санна кхыча дийнача органнзмашка кремни геттара кIезига хуле, бакъда дугана из элемент 25 процентага кхоачаш шийна чухь хьаIоалу. Цу фоне чIоагIа цецвоаккхаш дар дугаца кремни иштта дIаувш хилар механизм ца хар.

Краснодареруа Iилманхоша цу проблема тIа геттара чIоагIа къахьийгар. Дуга леладара йолча Ерригсоюзни Iилмантохкама институтен Кубански юртбоахама института бацовгIай физиологе а биохиме а кафедри цхьана тохкамаш дича, гучадаьлар дугана нуклеинови кислотай препараташца (НК) кхыча организмий НК-чул бIаьззa дукхагIа кремни йоаллалга.

Иштта гучадаькхар, дугана НК-а кремни дукхагIа хиларах мутагенни воздействи царна новкъа ца хилар. Цо хьахьокх, ше хьахиннача 120 миллион шера кхы эрга ца доалаш хьадоагIача дугана ший тайпара генетически консерватизм хилар.

Дуга НК-ца кремни хиларо, Iилманхоша гуча ма дакхара, цу культура кхыча ялаташкарчул эффективнегIа йола биоэнергетина хилийтара таро лу, хIаьта цо дуга продуктивность кхыча культурашца нийсъйича дика лакхагIа хулийт. Масала, дIадахача шера Краснодарски крае кIа гектара тIа 20—30 центнер мара чуэцанзар, хIаьта дуга 160 эзар гектара тIара юкъера лаьрхIача 52 центнер чудера.

Дуга НК-ца дикка дукха кремни хиларо «минеральн» теори нийса йолга бакъду. Хlаьта из теори ма ярра хьаллоацараша лерхIагIа хьалхара нуклеинови кислоташ кремни йоаллача минералех абиотически наькъаца хьахиннай, вешта аьлча духхьал Iаламе фактораш — тIоадала, температура а, маьлха сердал а хувцаялара воздействех хьахиннай.

Кубански Iилманхошта хьахьокха мегад, дугас кремни хьинаре — митохондре овлаш дакъа а лоацаш дIачуозалга. Цар эггара хьалха хьахьекхад, иштта дугана кремне органически йоаца соединненеш чуувзаш санна кремне органически веществаш а чуоза могалга.

Цу овлангара даьча тохкамий кIийлен тIа лоархIамерча кхачан культура продуктивность дикка лакхъе таро луча способашта разработка яьй. Уж дугана кремневи метаболизма лерргIа регуляци ярца, вешта аьлча клетка чу вещественаш дIа-хьа хувцара процессана еча воздействеца бувзам болаш я.

Иштта, даьча тохкамаша гучадаькхад, дугана интенсивни сорташка геттара дукха кремни хьаIовш хилар. Цо сихха кхы а интенсивни сорташ хьакхолла таро лулга.

Краснодарски Iилманхоша шоай методикаш пайда а эцаш хIара шера Ленинграде цIихезача вавиловски ВИР-е йолча дунен юртбоахама бацовгIай коллекцера дугана бIаь гарга долча образецага хьож. Краснодарске крае деррига дуга дIадувча лаьттаех 30 процента тIа мара дугана кремневи регуляци яра йола способаш юкъехкувлаш технически таронаш ца хиларах. Цхьабакъда 1986 шера уж способаш бахьан долаш кхы тIа 35 эзар тонн товарни ялат чуийцад. ХIаьта Iилманхоша болх бьча хIара гектара тIара кхы тIа 0,7 тонн ялат чуийцад.

СССР Iилманхошта карагIдаьннар мога а даь тIанйцар Вьетнама, Куба, Венгре, иштта кхыча мехний дуга хьалхедераша. Из дукха ха йоаццаш Филиппинашкара дуга леладара йолча Дунен халкъашта юкъерча института арахийцача, дуга тахкара йолча дунен халкъашта юкъерча библиографена» юкъедихьад.

Николай АЛЕШКИН,
юртбоахама Iилмай доктор.
(АПН).

СУРТА ТIА: ухх сурта тIа гуш бола нах Сан-Паулу яхача бразильски города гаьна йоаццаш йолча нувхаш дIакхувсача моттигера шоашта мегаргIола хIамаш лаха баьхкаб.

ТАСС Фотохроника.

Маларах а наркотикех а доала зе

САГ ТОЛХАВУ НИКЪ

Хронически алкоголизм йолаш хилерагIа наркологически диспансере учете латт 32 шу дола Александр Б. 5 шу да цо корта бохабу малар мела. Цох докха гIалат а шийх алкоголик а лархIац цо, дарба дайта тигац. Цахаддаш кхаь дийнахьа дукха мийлар цо корта бохабу малар. ДиълагIча дийнахьа вIалла маланзар. Бийсана наб яйра цун, цхьа мишта-б ца хов кхерам эттар. Баьдеча хила а ца вухьаш, сахиллалца лампа дIайоаянзар цо. Тхьовса гIийртар из. БIарраш дIа ма къайле, унзара хIамаш духьалъуттар цунна, керта чу тата доаллар, из бахьан долаш бийса дIаяхар наб ца кхеташ. ГIаьххьа чакхдаьлар ди, юкъ-юкъе кхерам тIаийтта бале а, шийх бола тешам бовш хиннавале а. Сайре хьатIаена, боад къовла ма беллинге а, юха а кхерам тIаэттар цунна, малав ца хов цхьа саг цIагIа волаш санна хийтар. Сесагага хаьттар цо цхьаккха саг венавий вайцига, аьнна. Массе цIеношка, шкафашка, менгешта кIал хьежар. Цхьаккха саг а ца кораваь, сатийр цун. Бакъда хьачувоалача цIагIа цхьа саг бIарга а вайна, цунна духьалъотта букътоха гIанд беделлар цо. ХIаьта дикка хьежачул тIехьагIа, «из цаI» вешалках улла полтув йолга кхетадир. Из ишта хиннадале а, кхерам совбаьлар. Сесагах хьулалуш кухне а ваха, дулх тедаш дола зIамига диг хьа а нийца, ший цIагIа юхачувахар из.

Маьнге тIа Iохайр из, диг шийна юххе Iо а дилля. Наб е безам бацар. Цхьа хIама хургда, аьнна, хетар цунна. ЦIаьхха шкафа тIехьашкара хьаара ийккхар геттара йоккха цицкхолг, духхьала цун когашта дIатIаедар из. Цун букъа хьожадаь диг техар цо, бакъда, цицхолг къайла яьлар, диг кIоаргта ийнах чудахар. ЦIаьхха занавескана тIехьашкара хьагучанийккхар геттара унзара, чеш дьянна, шин кога тIара цхьа дийна хIама. Кхераме цIогIа детар цо: «Хьо алкоголик ва, обществана везац хьо, хьо къамаррагаш а Iайда ве аьнад сога», яхаш. Шорттига гIа боаккхаш Б. яхачоа тIаIойлаелар из хIама. Керта тIа мел бола чо гIеттар цун, кхетадир, нагахьа санна цо из хIама ца юй, цо ше вуврг-волга. Диг а даькхха тIакхиттар из цунна. Техача дагаро занавеска йохайир. ТIаккха из хIама цIагIа хьалаха волавелар, Б-их удаш из хIама шкафа чу йоалар, гIанда тIа оттар, люстрана тIакхоссалора. Б. тIехьарвалацар. Диг дийтта уж еррига хIамаш йохайир цо. Дувла таташ хьекха цIогIен хезача сесаго милице телефон техар, хиннар дIа а аьнна «скори помощь» хьайийхар. «Скори помощь» хьакхаьчача, цIагIа мел йола хIамаш а йохаль, бе доаллаш диг а долаш, цIен юкъе латтар Б., цхьан миIинге дIа а хьежаш. Психоневрологически диспансере вигар Б. Диъ ди даькхар цо харцлувш, хьа ца кхеташ. Вала минут йоацаш, воча хьал тIа вар из. Лораш дика хиларагIа лечара ваькхар. Шийна духьал ийттача цу суртех бокъонца хиннача хIамаех санна дувцар цо. Цхьа бутт баьлча мара хьакхетанзар из.

ХIанз корта бохабу малар молаш вац Б. Бакъда психологически техкача гучадувл хIара алкогольни психоз массаза хул интеллектуальни даькъе гIулакх лохдалар.

Алкогольни психозаш — алкоголизмах хьахула эггара кхераме лазараш да. Алкогольни психоз корта бохабу малар мелача хIара сага хила йиш йолаш я. Алкогольни психоз хилча сага хеталу шийна хьалхашка тайптайпара хIамаш долаш санна. Цо уж бокъонца дола хIамаш а лоархIаш хьатIаэш. ДуххагIча даькъе уж кхаь даькъе хул: цхьабарех зулам де шийна тIакхувш бола нах хет цунна: вохкарна духьалъотта кийчлу, кхоалагIчарех вод. Ишта вола саг кхераме ва шийна а наха а. Шийна «тIакхувча нахах» ведда моллагIча этажа тIара корагIа чухоссалургва из. Алкогольни психоз хилча духхагIча даькъе хьаьрвоал. Из хул бийсана наб а ца кхеташ висача. Хила доагIачул дукхха дохкагIдолча хIамай снйрда сурташ духьалъотт цунна. Уж да жIалеш, цицхолгаш, чоапилгаш, гийзгаш, бIехалаш, кхыйола унзара хIамаш, шайтIаш.

Цамагар кхийттача цу сага хет шийна цIагIарча наьха, гаргарбарий, бовзача наьха оаз хозаш санна. Уж тайп-тайпара маIан долаш я: цхьабараша кхеравеш дувц цунга малар меле вуврг-ва яхаш, вохкар тхоаца мала йоах.

Х. Ахьмад Наурски районера ва. Ше раьза а хинна дарба дайта наркологически диспансера венав из. Цо дийцар: «Диъ шу да аз аваша увза. Укх тIеххьарча бетта— хIара дийнахьа. Ши ди хьалха дог Iаббалца эзай аз из. ЦIагIа дов даьннад тха. Сесаг ший бераш а йица дIаяхай. ХIанзарчоа наркотикаш ца оза а сесаг цIайоалае а лаьрхIад аз. Селхан сарахьа фуб ца ховш бола . кхерам тIаэттаб сона. Дерригача цIеношка лампаш а сега, нагахьа санна хIама хуле а аьнна, шолгоара топ кийчийнр аз. Цхьайтта сахьат даьннача хана коа маIача сага оаз хезар сона. Аз нил хьайиллача цхьаккха саг бIаргавовнзар. Цхьа минут яьннача гIолла цIаьккха а цIаькха а кхайкар сога. Иштта хIама хилар кхоззадиазза. ТIаккха сона хезар сай уст-веший оаз. BIаши дикача дагара хиннад тхо массе хана. Цо во мел дар йоахар сога, шийна аз халахетар дар бахьан долаш лата хьааравала дIавехар со, Цо чоагIа эгIаз а вига, топ бе а йоаллаш, улица тIа ваьлар со. Цига цхьаккха саг вацар. ТIаккха аз кхетадир се вIаштIехьа ца хилар. Сахиллалца ца соцаш лерга лаьттар сона наьха оазаш. Фу дисар сона царгара ца хозаш. Цхьабараша барт бийттар сога, вохкар сесаг бехке йора, кхоалагIчар аваша оза йоахар, биълагIбараша илли доахар. Iийрийна уж оазаш сайцар. Уж ма сайцинге а, со хьо волча хьавенав.

Укхаза хьавоагIаш новкъа сай цIи йоаккхаш хеза массехказза юхахьежав со. Бакъда сар бIарга-м вовнзар. КIалхарваккха со. Се эгIавеш латт аьнна хет сона».

Из сиха наркологически отделене Iовиллар. Цунна дарба дир. ДIадаьлар цунна духьалъувташ хинна сурташ (галлюцинацеш). Цамогаш хинна из саг ший ханнахьа дарбадайта вар бахьан долаш вийрзар. Нагахьа санна дарба па дайташ ха тувлайолийте, ишта цамогаш волча сага дарба де хала да, хронически формага доал из.

М. Султан ше раьза а хинна дарба дайта вера наркологически диспансере. Юхаувзалуш цхьа ха а яькха, шийна хиннар хьадийцар цо. Султана 10 шу даькхад корта бохабу малар молаш. Бакъда укх тIехьарча хана ВIалла молаш вац из. 8 бер да цун, зIамагIдар 2 бутт мара баланза а долаш. Дувца волавелар из:

— Кхо шу гаргга ха я сесагах аз дегабуамаш ду. Цо сатем боабу са. Из дегабуам тIехь-гIехьа боккхагIа а хул. Цунга хьожаш ва со, чIоагIа лоткъамаш ийду аз цунгара. Цкъаза кхетаду аз айса из харцахьа бехке еш хилар, сатеду сай. Цхьа «бакъдар» этте, юха а дегабуам бе волалу со. Тахан Iийрийна сесаг уллача цIен корага гIолла тIехвоалаш барт боаккхаш санна ду тата хезар сона. Урс бе а делла, сесаг уллача цIагIа чуийкхар со, «ювргья аз хьо» яхаш цIогIа а детташ. Сайна бIаргадайнача суртагIа бера урс Iодежар са: сесаг маьнге тIа ягIар, бера накха хьохкаш.

Султана йоах уж Iовдала уйлаш дIаяхара гIо де сона.

Укхаза белгалдаккха доагIа, цу тайпара алкогольни психоз яха лазар кхийттача наха йIаьххача хана психиатрически больнице дарба де дезалга.

ХIаьта а алкогольнин наркотическин психозаш хиннача сага психина йизза юхаметтаотаяр да корта бохабу малар цеIндаь дитар е наркотикаш йитар. Дарба даьчул тIехьагIа корта бохабу малар цкъа моле е цкъа наркотически гIаьле озе, маха тохе, мофри моле, тIаккха деррига а юхадоладалар кхерам ба.

М. ИДРИСОВ,
лор-нарколог.

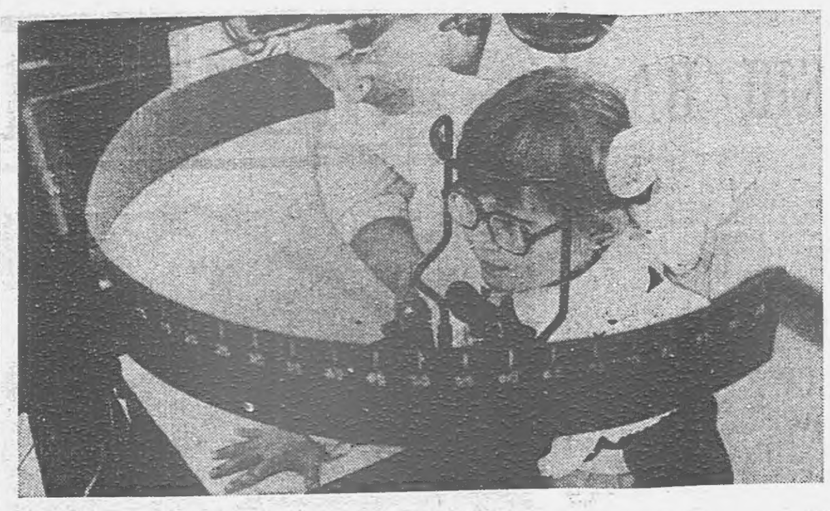

ЙОАЗОНХОШЦА ВIАШАГIКХЕТАР

Къулбаседа - ХIирий АССР Пригородни района Куртат яхача юртарча библнотеке дика традици хинна дIаэттад Нохч - ГIалгIайчен йоазонхой кхоллам бовзийташ йола конференцеш чакхъяхар.

Лоалахарча республикай цIихезача поэтий, йоазонхой Базоркин Идриса, Кайтуков Георге, Чахкиев СаIида, Царукаев Владимира, Плиев Махьмад-СаIида, ишта кхыболчар а кхоллам бовза таро йолаш хиннаб юртара нах.

Дуккха ха йоаццаш цу тайпара вIашагIкхетар хилар уххаза. Куртатерен Дачнерен юртбоахама къахьегамхой, тIема а къахьегама а ветеранаш, кагирхой болча хьоашалгIа бакьха хилар Нохч-ГIалгIайчен халкъа йоазонхо Боков Ахьмади республике цIихеза вола Плиев Махьмад-СаIиди. Уж баьхкабар Боков Ахьмада яздаьча «Цийенна сайре» яхача романа хетаьча дешарий конференце дакъа лаца.

Конференци дIайолалуш, гулбеннарашта хьалхашка йоацца къамаьл дир Куртатски юртсовета исполкома председателя М. Гадаборшева. Укх юбилейни шера юртахоша даьхача толамех, шоай юрта хиннача эргалонех дийцар.

— Плиев Махьмад-СаIид тхо долча духхьашха вена вац, — аьлар цо. — Из а, цун кхоллам а дика бовз юртарча наха, хIаьта Боков Ахьмад вайцига хиннавеце а, цун произведенеш езаш а йовзаш а дукхха нах ба укхаза

Романа тIа ма дувццара, коллективизаци йолаш гIалгIай юрташка лаьттача хьалех, довнех дийцар юртарча ветераний Совета председателя С. Апаева. Юкъерча школа хьехархочо Л. Амхадовас белгалдаькхкар, 30-гIча шерашка хиннача классови къовсам хьахьокха автора ка яьнна хилар. Романа тIа хьахьекхача кхалсага сурт-сибатах лаьца дийцар хьехархочо Р. Яндиевас.

Романах дар дийца даьлча, дош делар автора — Боков Ахьмада. Цо баркал аьлар гулбеннарашта, цар дехарех дийшар шиъ лоацца сакъердаме дувцараш: «Якха йиш йоаца цIи», «Хала кIаьнк». ТIехьнахьа йоазув а даь, библиотекана совгIата делар дукха ха йоаццаш арадаьнна «ДогIанха даш делхар» яха роман.

Плиев Махьмад-СаIида дийцар шиъ новкъостах лаьца, йийшар шиъ керда стихаш.

Конференци чакхйоалаш гулбеннарашта концерт оттадир В. И. Ленина цIерагIча колхоза «Баркад» яхача халхара ансамбля.

Я. ПАТИЕВ,
Къулбаседа - ХIирий АССР КПСС Пригородни райкома инструктор.

КИРГИЗСКИ ССР. Фрунзерча бIарга са дайначеи во хIама бIаргагучен бераштa лаьрхIача республиканскн школа - интернатера хIара шера иттех саг вонх школашка дIачувода. Хьоккам цкъарчоа лакха бац, цхьабакъда, цу цнфра тIехьашка лорий, педагогий боккха къахьегам ба. ХIаьта шоашта бес-бесара дуне хьадийллача берий гIаддахар сенца нийсдергда. Школе - интернате бIарга са меттаоттадара хьакъехьа боккха болх бу.

Педагогашеи лорашеи шоашта могар ду хIама бIарга ца гуш вар дикагIа хIама хьахоза, хьаж кхеташ, са кхувш, дагадоагIаш хилар теркал а деш, уж бераш ма могга къахьега, творчески болх бе могаш хургдолаш.

СУРТА ТIА: медсестра Л. Садовская шоллагIча класе дешаш йолча Лоренц Аленайга профилактически хьожаш я.

Е. ПЕТРИЧУКА сурт. ТАСС фотохроника.

ФЕСТИВАЛЬ ЧАКХЪЯЬННАЙ

Сийлахь - боккхача Октябра 70 шу дизара хетаяь халкъа творчества фестивалаш чакхъяьлар вай мехка гIолла. Цу бехкгокхамеча мероприятена юстара йисанзар вай республика а. ДIадахача шера март бетта йолаенна фестиваль, шерра гIа боахаш, чакхъяьлар вай республикерча организацешка, заводашка, фабрикашка, студенчески аудиторешка, школашка. Самодеятельни артистел совгIа 60 процентага кхаччалца болча республике бахача наха а дакъа лаьцар цу фестивале. Из чакхйоалача хана тайп-тайпарча моттигашка хьайийлар 300 совгIа кружоки, художественни объединени, байзар дуккха талант йола нах.

Доккхача цIейга санна, дуккха нах гулбеннабар дIадахача шоаттдийнахьа В. И. Ленина цIерагIча культура Двореце. Укхаза бар тIемен кхъьегамен ветеранаш, самодеятельни коллективаши артисташ, Грознерча школай дешархой. Цига чакхйоалаш яр халкъа творчества лауреатий 11-гIа фестиваль. Из хьаелла дош делар Облсовпрофа секретара Пугоева Джабраила Марьяма. Цо лоацца дийцар республике фестиваль чакхъялара наькъех, цига дакъа лаьцача художественни коллективех, самодеятельни артистех, агропромышленни комплекса предприятейкка, кхыча организацешка из чакхъяларах лаьца.

— Вай фестиваль чакхйоалаш дараш моллагIдола денош дац, — аьлар цо.— Советски нах, дерригача дунен тIара машар безаш бола нах санна, дог айденна ба. Укх деношка Вашингтоне КПСС ЦК Генеральни секретара М. С. Горбачевен США Президента Рейганен вIашагIкхетарга хьийжаб нах. ГIадбаха тIанйцад цар шин кулгалхочо цхьадола ядерни герз дIадаккхарах долча договора кулгаш яздар. Цудухьа ях аз, вай фестивале машарах, Даьхенах, иразах дола иллеш декалда!

Цул тIехьагIа фестивала лауреаташтен дипломанташтен совгIаташ дIаделар М. Пугоевас. Екаш я Пролетарски батальона цIерагIча культура Цlен духовой оркестр. СовгIаташ дIаййде сцена тIа бувл коллективай кулгалхой, самодеятельни артисташ. Фестивала лауреаташта юкъе я химикий культура Цlен вокальни группа, «Меридиан» яха халкъа ансамбль, В. И. Ленина цIерагIча культура Двореца халкъа драматически кагирхой театр, Пролетарски батальона цIерагIча культура Цlен духовой оркестр, цун кулгалхо Грицанов Евгений Михайлович, В. И. Ленина цIерагIча культура Двореца «Ведакъажар» яха халкъа халхара ансамбль, дукхха кхыйола коллективаши самодеятельни артисташ.

СовгIаташ дIаденна даьлча, доладелар лауреатий концерт. Из доладаьраш бар ГНИ культура Цlен «Эксперимент» яхача халкъа театра доакъашхой. Цар хьенхар «Революцена хетаю» яхача спектакла сцена.

...Гаьнара 1917 шу. Революци йоала денош. Из ха таханарча кагирхошка кхайкаш санна я из сцена.

Цул тIехьагIа сцена тIа долалу ашараш халхараш. Гулбеннараша дика тIаийдар цу фестивала дипломанташа, трамвайно - троллейбусни управлене клуба доакъашхоша Хожахмадов Салманен Эсбулатова Марцэссен даькха «Дай мохк» яха илли. Ишта, массаза мо, тIоараш тохаш тIанйцар цар фестивала эггара зIамагIволча лауреата, Берлине хиннача дунен халкъашта юкъерча халкъа кхоллама 3-ча фестивала лауреата Музаев Мохьмад-Iаьлий халхар. Республикански просвещене Цlен «Ровесник» яхача халкъа ансамбля бераша дьа халхар а дезаделар массанена.

Дуккха коллективаши самодеятельни артисташ хилар сцена тIа цу сайрийна. Баркал ала лов из вIашТIехьдьакхкхараша, Ленина цIерагIча культура Дворепа болхлошта. Фестиваль чакхъяьннаяле а, цун доакъашхой, зале баьгIача наьха дегашкара цIаккха дIабоврбац цунцара безам.

Л. ЧАПАНОВА.

Суда залера

ЛОРАВЕННА ВАЛАРЕ...

Укх шера январь бетта ший доалахьарча «Жигулеца» Сунженски районе нийсвелар Яндре ваха, Грознерча химизаце проектно-тохкама станце химик А. Султыгов. Чархашта кIал шабар, цхьайолча хана геттара шорттига лела везаш хулар.

Ший гIулакх даьлча, шийна йовзаш йолча Сунженски УПК болхло Б. лала а хоаяь, Аршты яхача юрта ваха аравьлар из.

Ассинская яха станица кхоачалучча, хи тIа гIолла тиллача тIаь тIа яьлар автомашина. Укхаза, лораллуш хиланзар А. Султыгов. Цудухьа, аьрдехьа дIахьовза аьттув баланзар цун. Машина шершша дIахьалхашкахьа а яха, районни заготовительни контора доалахьарча боахама коа наIаршта гаргагIертар. Шоай болх чакхбаьлча, цIабаха арабаьннача Можаевас, Лысенкос, Левашовас, Мещеряковас цу хана мара эпйнзар шоашта тIайойгIа «Жигули». ДIа-хьа байдда, кIалхарбала кхийр кхаьнне, бакъда, зIамигача диъ бера пана А. Д. Мещерякова чархашта кIал а яха, елар.

Суд еча дийнахьа дукха хьинар тIадахийтар А. Султыгова ше даь зулам шийна аьттув болча оагIорахьа дерзаде гIерташ. Цхьабакъда, из бакъдеш духхьал цунна уллув яьгIа Б. мара япар. Яькхача экспертизо хьахьекхар, А. Султыгов цу тайпара хаоттам болча хана бокъо лучул шозза сихагIа воагIаш хинналга. Цудухьа мегадац цунна лайжа машина къовла а.

Сунженски района халкъа судо кIоаргта техкар гIулакх. Цо хьахьекхар зулам А. Султыгова бехкагIа хинналга, водителю ша болча хана де мел дезар ца даьлча. Диъ шера набахта чувалла ха техар А. Султыговна.

С. САНДОВ.

Поэзе мехка

Бокъонца дола цIей чакхдаьлар Грознерча № 60 йолча юкъерча школе укх деношка. Укхазара дешархой болча хьоашалгIа енаяр Нохч - ГIалгIайчен халкъа поэтесса Ахматова Ранса.

Цу вIашагIкхетаре хьалххе а кийчо яьяр школе: программа оттаяьяр, стихаш дагахьа Iомаяьяр, зал тоаяьяр. Чокхеш тIадувхача йокхкагIйолча классий йиIигаша цIи хезача поэтессана духьалдихьар маькхи тухи.

ВIашагIкхетар чакхдоалача зала пенаш Р. Ахматовай произведенешта яьча иллюстрацешца дега дар. Цар автораш — школера дешархой. Хоза товш яр поэтесай вахарен кхолламеи наькъах йола стенд.

Р. Ахматовас дийцар ший бера ханах, кьоналах, поззерча атта боацача наькъах, ше вай мехка, цун доазал арахьарча дукхача городашкеи юрташкеи хилерах, цига байзача нахах. Цунна байнача цIи хезача наха юкъе ва Пабло Неруда, Ахматова Анна, Гагарин Юрий, кхыбараш.

— Цхьабакъда, массарел доккхагIа хIама да лаьттан тIа хьега къа, — аьлар поэтессас, цигара хьаболал пенаш, Iилмахой. художникаш, композитораш, цигара хьайолалу вахара юхьиг. Со се юрта, ахархошта юкъе хьалкхийнай. Цудухьа дог а лаьттанца да са.

Дешархошеи хьехархошеи дег тIара баркал аьлар Ранса Солтамурадовнайна ишта хоза чакхдаьннача вIашагIкхетарах.

М. КАТЫШЕВА.

СПОРТ

БОКС

Ленинграде чакхъяьлар боксах йола дунен халкъашта юкъера турнир. Из хетаяьяр областной телевидене призаш яхара. Цига дакъа лаьцар дукхача паччахьалкхений викалаша.

Во дIаяхьанзар яхьаш вай мехкахочо, СССР спорта мастера Гучигов Iальве. Ахфинале кхаччалца цIаккха ца эшаш чакхваьлар из. Цхьабакъда, кхы дIахо аьттув баланзар.

Хаанз грозненец кастта Ташкенте хургйолча СССР чемпионата кничо еш ва.

ТЕННИС

Вай республике дукхадезача спорта тайпех цаI — истола тIара теннис. Цох ловз бераш а боккхийбараш а. Цудухьа цох йолча яхьаша эзараш болча наьха теркам тIаоз.

Ишта хилар унх деношка республика кубок бахьан къовсам латтача хана а. ТIехьара ловзар чакхдоала ха хьатIакхаччалца ховш дацар малагIа команда котъяргья. Толам баьккхар Минпроса ДЮСШ барттайнача коллективо. Къаьст-къаьстача яхьашка массарел дикагIа хилар Каракашьян Андрей.

ДЗЮДО

Махачкале профсоюзний ДСО кагирхошта юкъера дзюдох йола яхьаш чакхъяьлар. Нохч-ГIалгIайчен командацара белгалваьлар М. Джамалиев. Цо чемпиона цIи яьккхар. Цу яхьий призераш хилар Ш. Ахмадови С. Абдуллаеви.

А. АЛЬВИЕВ.

Редактор
О. Б. ГАДАБОРШЕВ.

Хаоттам

Тахан республике гIоллен Грозненi хувцалуш морхаш а йолаш, йоачан а йоацаш, малхбоалехьара секунде 0—5 метр чIоагIа мух а хьекхаш хилеи фегара температура республике 0—5, Грозне 2—4 градус йIовхал йолаш хилеи тарлу.

Кхоана морхаш а йолаш, цхьайолча моттигашка лаьгIо йоачан а йолаш, дохк а доаллаш, тайп-тайпарча оагIонашкахьара секунде 3—7 метр чIоагIа мух а хьекхаш хилеи фегара температура бийсана —3, —8. дийнахьа —1, +4 градус йолаш хилеи тарлу.

Метеостанци.

АБОНЕНТИЙ ТЕРКАМГА!

Грозненски электрически сетей предприяте паччахьалкхенни частнин секторий берригача абоненташка дIахойт шоашта электроэнерги дIахьецарах доагIар дIаденнадий хьожалга, нагахьа санна дIа ца луш декхар тIадисса дале из кхы тIехьа а ца доахаш 1987 шера декабрь чакхбалалехьа дIалулга. Нагахьа санна 1987 шера 25 декабре кхачалехьа электроэнергех доагIар хьа ца лой оаха кхы хьалха а ца доахаш электроэнерги дIа ца хецаш соцаергья, цхьаккха тайпа претензеш тIаэцаргъяц.

ПРЕДПРИЯТЕЙ, ОРГАНИЗАЦЕЙ, УЧРЕЖДЕНЕЙ ТЕРКАМГА!

«Орбита» яха фирменни тика-салона оттаяьча бокъонашка хьежжа предприятешка, организацешка, учрежденешка, любительски объединенешка, клубашка тIадилла цар художественни творчества балха эшаш йола тайп-тайпара чоалхане радиоаппаратура йохка таро йолаш я.

Царех я е музыкальни центраш:

Радиотехника К 101, Романтика 201-1, 201-2.

Радиолаш: Эстония 010, Илга 301.

Электрофонаш: Лидер 206, Россия 321, Каравелла 203, Мелодия 103.

Электропроигрывателаш: Арктур 006, Вега 110, Электроника 012, Импульс 201, Орфей 101, Радиотехника 001.

Тюнераш: Ласпи 003, Корвет 104.

Акустически системаш: 090, 25АС-416, ЦМ, Электроника Е-1-04 М.

Телефонни аппараташ: ВЭФ-ТА-32, ТА-1152, Т-У-5108, Лана.

Радиоприемникаш: Альпинист 320, Хазар 403, Уфа 201, Океан 321, Гиала 383, Вега 340, Ирень.

Автоприемникаш: Былина 207, Урал-Авто-2, Тернава 320, Илга 320.

Магнитофонаш, магнитофонни-приставкаш, усилителаш: Илеть 102, 103,, Идель 001, Вильва 104, Сатурн 202, Маяк 003, 120, Вильма.

Электрон 203, Орбита 002.

Шоаш ца кхетар хатта укх адресах: г. Грозный, В. И. Ленина цIерагIа пр. 104, телефонаш: 3-73-69, 3-73-19, транспортаца водаш хилча Октябрьски майда яхача остановке кхаччалца ваха веза.

ТЕЛЕВИДЕНИ

17 ДЕКАБРЬ

I ПРОГРАММА

7.00 — «90 минут».
8.35 — «В. И. Ленин. Вахара оагIонаш». Телевизионни фильма премьера. «ТIемагара машарга». 1-гIа фильм — «Коталон мух». 2-гIа фильм — «Коталон хьа».
10.35, 17.00, 19.35 — «Кердадараш».
17.15 — «Сихдар. Орловски вариант». Документальни фильма премьера.
17.35 — Къаьнарча эрсий иллеш. Илли оал И. Банковскес.
17.55 — Социалистическн Къахьегама Турпалца, «Знамя коммунизма» яхача Иваново-Франковски областа колхоза председателца В. М. Ткачукца дешархой вIашагIкхетар.
18.45, 23.30 — «Тахан дунен тIа».
19.00 — Шахматех дунен чемпионат.
19.05 — «Деша тIехьа — гIуланхь». «Парткома секретарь».
19.40 — Радикальни реформан наькъашка.
19.55 — «В. И. Ленин. Вахара оагIонаш». Телевизионни фильма премьера. «ТIемагара машарга». 2-гIа фильм — «Коталом ха».
21.00 — «Ха».
21.40 — Перестройкан прожектор.
21.50 — ЦТ экрана тIа духьашха. «Парад планет». Художественни фильм.

II ПРОГРАММА

8.00 — Iуйрийнара гимнастика.
8.15 — «Кургальджино». Документальни фильм.
8.35 — Евгений Шварци цун йоьагташ.
9.35, 13.10 — Испански мотт. Iомабу 1-гIа шу.
10.05 — «...И вечной памятью двенадцатого года». Iилма - довзийтара фильм.
10.35, 11.35 — Биологи. 7-гIа класс.
11.05 — Къаьнарча Руса искусство. 2-гIа передача.
12.05 — «Резидента гIалат». Художественни фильм. 2-гIа дакъа. «Бекас юхахачар».
13.40 — Iилма - довзийтара фильм.
14.00, 23.10 — «Кердадараш».
17.55 — «Кердадараш» (гIалгIай меттала).
18.00 — «Сага фактор — балха тIа» (нохчий меттала).
18.25 — Фильм-реклама.
18.35 — «Наьна мотт — дунен кор». Передаче дакъа лоацаш я филологически Iилмай локтор, ЧИГУ декан Ф. Г. Оздоева (гIалгIай меттала).
18.55 — «Лома кIоригаш». Фильм.
19.05 — «Нохч-ГIалгIайче». Информационни программа.
19.25 — Хоккей. «Известия» яхача газета призах дунен халкъашта юкъера турнир. СССР сборни — Финлянде сборни. 2, 3-гIен передачаш. Перерыв йолча хана (20.05) — «Бийса даьхьала хийла шун, бераш!».
21.00 — «Ха».
21.40 — Перестройкан прожектор.
21.50 — Хоккей. «Известия» яхача газета призах дунен халкъашта юкъера турнир. ЧССР сборни — Канада сборни. 2, 3-гIен периодаш.

18 ДЕКАБРЬ

I ПРОГРАММА

7.00 — «90 минут».
8.35 — «Дай». Телевизионни документальни фильм.
9.05 — «В. И. Ленин. Вахара оагIонаш». Телевизионни фильма премьера. «ТIемагара машарга». 2-гIа фильм — «Коталом ха».
10.00, 17.00 — «Кердадараш».
17.15 — Эрсий музей. Советски живопись.
17.50 — Д. Мийо. Шин фортепианона лаьрхIа «Скарамуш» яха сюита.
18.00 — «Дакъа лоацараш». БАМ-е ВЛКСМ ЦК штаба совет харжарах.
18.45 — «Тахан дунен тIа».
19.00 — «Чумацкий шлях». Мультфильм. (Украина).
19.10 — Радикальни реформам наькъагIа.
19.25 — «Кердадараш».
19.30 — «Отраслашта юкъерча Iилма - технически комплексе кердадар». Концертни студе Останкино Социалистически Къахьегама Турпалца, СССР АМН — член - корреспондентаца С. Н. Федоровца вIашагIкхетар.
21.00 — «Ха».
21.40 — Перестройкан прожектор.
21.50 — Фигурни катани. Ерригсоюзни яхьаш. Кхалнах, Iоlаме программа. Малинах, Iоlаме программа.
23.20 — «Взгляд». Сайрийнара информационно - ашарий программа.
00.35 — Шахматех дунен чемпионат.

II ПРОГРАММА

8.00 — Iуйрийнара гимнастика.
8.15 — «Имунный барьер». Iилма - довзийтара фильм.
8.35, 9.35 — Вайна гонахьара дуне. 2-гIа класс.
8.55 — «Малыш». Iилма-довзийтара фильм.
9.05, 13.05 — Английски мотт. Iомабу 1-гIа шу.
9.55 — «Са жIалена совгIат ле». Iилма-довзийтара фильм.
10.05 — Доазол дехьара изобразительни искусство. Дрезденски галерея шедеврашт.
10.35, 11.35 — Истори. 7-гIа класс.
11.05 — Iилма - довзийтара фильмаш: «Завод-сад хьан хьалъегIа», «Малхо енна энергин».
12.05 — Днепропетровски студе телевидене программа.
13.35, 23.15 — «Кердадараш».
13.40 — Поэзи. Рафаэль Альберти.
18.10 — «Кердадараш» (нохчий меттала).
18.15 — Кинопрограмма: «Юртбоахам», «Агропрома гIуланхаш».
19.05 — «Нохч-ГIалгIайче». Информационни программа.
19.20 — «Iаьржача нофе цIе комар». Документальни фильм.
19.50 — «Партпрограмзашна отчеташ» (нохчий меттала).
20.15 — «Незнайка уллца тIа». Фильм.
20.25 — «Гуш дехарца». Концерт (нохчий меттала).
21.00 — «Ха».
21.40 — Перестройкан прожектор.
21.50 — Экрана тIа — кинокомеди. «Старики - разбойники».

РIАНО

17 ДЕКАБРЬ

6.40 — «Юртара вахар» (гIалгIай меттала).
6.50 — 7.00 — «Юха а увзаш дегIаахар сихдар». Объявленеш. Хаоттам.
8.15 — Республикански газетий обзор.
8.25 — Передачай программа.
8.30 — Реклама.
8.40 — 9.00 — «Ца малар — вахара норма».
9.15 — 10.00 — Концерт.
11.15 — «Патриот» (гIалгIай меттала).
11.30 — «Микрофонаца Грозне гIолла».
11.50 — 15.00 — Музыка.
15.15 — 15.30 — Концерт.
17.15 — Передачай программа. Хаоттам.
17.16 — Сайрийнара мелодеш.
18.00 — Керда хоамаш.
18.30 — Объявленеш.
18.40 — 19.00 — «Вахарн дийн» яха радиожурнал (нохчий меттала).

18 ДЕКАБРЬ

6.40 — «Юртара Iуйренаш».
6.55 — Передачай программа.
6.59 — 7.00 — Объявленеш. Хаоттам.
8.15 — Республикански газетий обзор
8.30 — «Iилма — производства».
8.45 — 9.00 — «Литературни Нохч-ГIалгIайче» (нохчий меттала).
11.15 — 12.00 — «Бес-бесара таланташ».
15.15 — 15.30 — Музыка.
17.15 — Передачай программа. Хаоттам.
17.16 — «Новкъостий оаз».
17.31 — «Цlе снйгаш» (гIалгIай меттала).
18.00 — Керда хоамаш.
18.30 — Объявленеш.
18.40 — 19.00 — «Вахарн дийн» яха радиожурнал (нохчий меттала).

ТХА АДРЕС: 364907, г. Грозный, Маяковске, ул. 92. Гелефонаш: редактора — 2-45-57; редактора заместителя — 2-85-07; бехктокхама секретара — 2-84-68; отделий: партийна вахара — 2-80-12, 2-54-04; промышленностев транспортей — 2-75-81, 2-65-01; юрта боахама — 2-47-64, 2-90-66; культура — 2-64-75, 2-75-78; письмой — 2-85-64; машинописни бюро — 2-89-51; корректорске — 2-89-88.

НАШ АДРЕС: 364907, г. Грозный ул. Маяковского, 92. Гелефоны: редактора — 2-45-57; заместителя редактора — 2-85-07; ответственного секретаря—2-84-68; отделов: партийной жизни — 2-53-12, 2-54-04; промышленности и транспорта — 2-75-81, 2-65-01; сельского хозяйства—2-90-66, 2-47-84; культуры — 2-64;75, 2-75-78; писем—2-85-64; машинописное бюро—2-89-51; корректорская—2-89-88.

Газет арадувл шинареи, ереи, шоаттеи деношка

СФ00525. «Грозненский рабочий» издательства типографи, Маяковске, 92. Типография издательства «Грозненский рабочий», ул. Маяковского, 92. Заказ № 4291.